

SelectLine Neuerungen

Version 21

15.06.2021/mk/V1.3

Inhalt

Version 21.2	4
1 Programmübergreifend	4
1.1 Abkündigung SQL-Sever 2014	4
1.2 Abmeldefunktion für Benutzer (Programmende erzwingen)	5
1.3 Beleg und Folgeformulare in ein PDF drucken	8
1.4 Optimierte Suche bei der Platzhalterwahl	9
2 Auftrag	9
2.1 Übernahme von Belegen mit Journalen	9
2.2 Verwendung zusätzlicher Preisgruppen	10
2.3 Systemlegendenfilter für Tabellenansicht im Lieferanten-RMA	11
2.4 PC-Kasse.....	11
2.4.1 Entfall der Touchkasse 1	11
2.4.2 Taschenrechner für Touchkasse 2	11
2.4.3 Farben für Oberfläche der Touchkasse 2 anpassen	12
2.4.4 Kundenbildschirm für Touchkasse 2	13
2.4.5 Preisauskunft über die Touchkasse 2 aufrufbar	15
2.5 SelectLine Versand.....	15
2.5.1 Änderungen am Schalter „Übergabe an Versandmodul“	15
2.5.2 Prüfung auf Vorhandensein des Moduls „Fernsteuerung“	15
2.5.3 Kein Löschen von Belegen, für die ein Versand erfolgt ist.....	15
3 Mobile Anwendungen	16
3.1 Login Sperre nach 5 fehlgeschlagenen Versuchen.....	16
3.2 Umzug von einzelnen Berechtigungen in den SelectLine Auftrag	17
3.3 BDE.....	18
3.3.1 Seriennummerverfolgung	18
3.4 MDE	19
3.4.1 JSON-Konfigurationsdatei	19
3.4.2 Ausführen eines API-Makros vor oder nach dem Speichern einer Position	19
3.5 API	19
3.5.1 Belegpositionstypen.....	19
3.5.2 Anpassung bei der Belegübergabefunktion	19
4 Rechnungswesen	19
4.1 Zahlungsverkehr	19
5 Doqio.....	20
5.1 Adressänderungen nur für das selektierte Dokument übernehmen.....	20
5.2 Expertenmodus.....	21
5.3 Verbesserte Verarbeitung von QR-Rechnungen.....	21
Version 21.1	22
6 Programmübergreifend.....	22
6.1 Änderung Systemvoraussetzungen.....	22
6.2 Abkündigung SQL-Server 2014 zum Sommer 2021	22
6.3 Archivierung allgemein	22
6.3.1 Archivbenutzereinstellungen anderer Benutzer anpassen und ableiten	22
6.3.2 Archivierung von XRechnung und eblInterface	24
6.3.3 Keine Archivierung im Listendruck	25
6.4 Sammeldruck von Mahnungen im Mahnvorschlag	25
6.5 Parameterwidget für Dashboard.....	25
7 Auftrag	26
7.1 Zuordnung von QR-Rechnungen zu einer Eingangsrechnung	26
7.2 Individualisierbarkeit von E-Rechnungstypen.....	26
7.3 Preisinformationen von Positionen	27
7.4 RMA-Verwaltung.....	28
7.4.1 Erweiterung bestehender Parameter für Belegzuordnungen	28
7.4.2 Neue Parameter für Belegzuordnungen.....	28
7.4.3 Konfiguration neuer Belegzuordnungen	28

7.4.4	Eingabedialog für Konfiguration von Belegzuordnungen	29
7.4.5	Wiederherstellung von Belegzuordnungen.....	29
7.4.6	Aufteilung von Positionen	29
7.4.7	Lieferantenseitige Abwicklung	29
7.4.8	Toolboxfähigkeit der lieferantenseitigen RMA-Verwaltung.....	33
7.4.9	Auslagerung der RMA-Einstellungen	33
7.5	PC-Kasse.....	33
7.5.1	Entfernen der Touchoberfläche 1 in der nächsten Version	33
7.5.2	Zusätzliche Sperrmöglichkeiten für die PC-Kasse (Touchoberfläche 2).....	34
7.5.3	Tonausgabe beim Scandvorgang eines Artikels	34
7.6	Produktion.....	34
7.7	Produktionsplanung	34
7.7.1	Terminberechnung anhand der Artikelverfügbarkeit	34
7.7.2	Planungssimulation zur Terminberechnung	34
7.7.3	Auflösen von Fertigungslisten	35
7.7.4	Ergebnisartikel = Verbrauchsartikel in Fertigungslisten und Fertigungsaufträgen	37
7.7.5	Rückschreiben der Preise aus dem Fertigungsauftrag in den Auftrag.....	37
7.7.6	Toolboxfähigkeit im Verbrauchs- und Ergebnisartikeldialog	37
7.7.7	Anzeige der Gesamtkosten für einen Fertigungsauftrag.....	37
7.7.8	Angabe des Stückpreises im Fertigungsauftrag	38
7.8	Produktionssteuerung.....	39
7.8.1	Anpassbarkeit Tooltip Produktionssteuerung	39
7.9	CRM.....	39
7.9.1	Visitenkarte erstellen	39
7.9.2	Neuer Filtereditor	39
8	Mobile Anwendungen	40
8.1	SelectLine Mobile	40
8.2	Belege als PDF erzeugen und per E-Mail versenden	40
8.2.1	Preise ausblenden	41
8.2.2	Tabellenverweise für Extrafelder möglich.....	42
8.3	SelectLine MDE	43
8.3.1	Unterstützung von zusammengesetzten Codes nach dem GS1 Standard	43
8.3.2	Zusätzliche Positionsdaten in Hauptmaske.....	43
8.3.3	Anzeige der Lagerplatzdimensionen und -bezeichnungen	43
8.4	SelectLine API	44
8.4.1	Labels in Belegpositionsabfragen.....	44
8.4.2	Handelsstücklisten anlegen und bearbeiten.....	44
8.4.3	GLN-Nummer	44
8.4.4	Fertigungsauftrag löschen	44
9	Rechnungswesen	45
9.1	Überzahlung Offene Posten	45
9.2	Journaleinträge im Stapelbuchen	45
9.3	Datenblatt Kontenblatt	45

Anmerkung:

Hinweise zu programmübergreifenden Funktionen wie Veränderungen im Setup/Installationsprogramm und zum Drucken/Formulareditor finden Sie zudem im Dokument Achtung Update Version 21.

Version 21.2

1 Programmübergreifend

1.1 Abkündigung SQL-Sever 2014

Ab dieser Version wird der Microsoft SQL Server 2014 durch die SelectLine Programme nicht mehr unterstützt. Das Ende des Mainstream-Supports von Microsoft war bereits am 9. Juli 2019 erreicht. Darüber hinaus macht die Nutzung moderner und neuer Funktionen der SQL Servers ein Update auf den SQL Server 2016 als Mindestversion notwendig.

Bitte achten Sie darauf, dass die Systemvoraussetzungen im Zusammenhang mit Ihrer jeweiligen SelectLine Version immer erfüllt sein müssen, da ansonsten kein Programmstart möglich ist. Informationen zur aktuell eingesetzten SQL-Server-Version finden Sie im Programm unter Hilfe/Systeminformation im Abschnitt Versionsinfos.

Versionsinfos

Info #1	Microsoft SQL Server 2019 (RTM-GDR) (KB4583458) - 15.0.2080.9 (X64)
Info #2	Nov 6 2020 16:50:01
Info #3	Copyright (C) 2019 Microsoft Corporation
Info #4	Express Edition (64-bit) on Windows 10 Pro 10.0 <X64> (Build 19042:)

Sollten Sie einen neueren Datenbankserver benötigen, empfehlen wir, eine neue SQL-Server-Instanz zu installieren, danach die Daten umzuziehen und die alte Instanz über den Punkt Dienste im Betriebssystem zu beenden.

Im Falle eines gleichzeitigen Versionsupdates von einer SelectLine Version älter als 14.3.x beachten Sie bitte ausserdem die hier zwingend einzuhaltende Updatereihenfolge.

Mithilfe des aktuellen SelectLine-Gesamtsetups kann ein SQL-Server Express 2019 mit fest vorgegebenem Namen und Passwort installiert werden.

Generell empfehlen wir, das Update direkt auf die neueste SQL-Server-Version 2019 durchzuführen.

1.2 Abmeldefunktion für Benutzer (Programmende erzwingen)

In der Version 21.2 steht eine neue Funktion bereit, die Ihnen das Fern-Abmelden von Benutzern ermöglicht. So können Sie Benutzer abmelden, die ein Programm mehrfach geöffnet haben oder inaktiv sind, um so Lizenzen freizugeben oder eine Reorganisation auszuführen. Sie finden die Funktion „Benutzer abmelden“ im Applikationsmenü unter „Wartung“.

Hierüber erreichen Sie einen Dialog, in dem Sie die administrative Steuerung von immer genau einem Abmeldevorgang übernehmen können.

Über das Recht „Andere Benutzer abmelden“ unter dem neuen Optionsrecht „Benutzer abmelden“, können Sie die Funktion für andere Benutzer sperren. Beachten Sie bitte, dass das Recht beim Anlegen neuer Benutzer mit allen Rechten und auch nach dem Update auf die Version 21.2 aus Sicherheitsgründen standardmässig deaktiviert ist. Es muss also in jedem Fall explizit erlaubt werden.

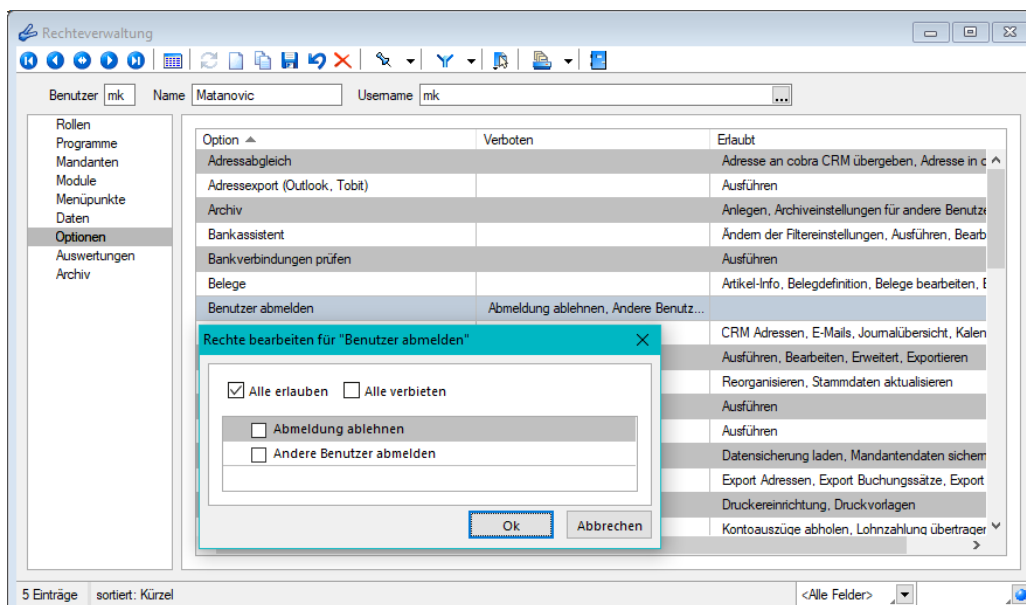

Im oberen Bereich des Dialoges befindet sich eine Tabelle, die Ihnen die Kürzel und Namen aller aktuell angemeldeten Benutzer und ihre jeweils genutzten Programme anzeigt. Dies schliesst auch Produktion, Mobile, MDE und BDE ein. Eine Ausnahme ist hierbei der Benutzer, der den Dialog „Benutzer abmelden“ geöffnet hat. Dieser wird in der Tabelle nur angezeigt, wenn er ein weiteres Programm geöffnet hat. Über die Checkboxes vor den jeweiligen Benutzern können Sie diese (auch über Multiselect) für den nächsten Abmeldevorgang auswählen. Über das Suchfeld oben rechts können Sie nach Benutzern suchen.

Die Tabelle wird standardmässig alle 50 Sekunden aktualisiert. Über „Aktualisieren“ können Sie sie aber auch zu jedem beliebigen Zeitpunkt aktualisieren. Steht ein Abmeldevorgang 2 Minuten vor seiner Ausführung, wird die Tabelle automatisch jede Sekunde aktualisiert.

Benutzer abmelden

Wählen Sie in der Übersicht die Benutzer aus, die Sie von einem oder mehreren Programmen abmelden möchten und legen Sie eine Uhrzeit für die Abmeldung fest. Die Zeit muss mindestens eine Minute in der Zukunft liegen. Über den Schalter "Abmeldung ankündigen" wird die Abmeldung initiiert und die betroffenen Benutzer über die bevorstehende Abmeldung informiert.

Alle Benutzer zum eingestellten Zeitpunkt abmelden

Suchbegriff ...

Aktualisieren

<input type="checkbox"/> Kürzel	Name	Status
<input checked="" type="checkbox"/> sm <input type="checkbox"/> schmidt	SelectLine.Rechnungswesen	
<input checked="" type="checkbox"/> mm <input type="checkbox"/> mustermann	SelectLine.Warenwirtschaft	
<input checked="" type="checkbox"/> mü <input type="checkbox"/> müller <input type="checkbox"/> müller	SelectLine.Produktion SelectLine.Warenwirtschaft	

Abmelden um -- : -- Uhr

Aktuelle Serverzeit 12 : 57 Uhr

Abmeldung ankündigen

Schließen

Im Bereich unter der Tabelle muss eine Zielzeit eingegeben werden, zu der die Abmeldung stattfinden soll. Diese muss mindestens eine Minute in der Zukunft liegen und kann auch am nächsten Tag stattfinden, maximal jedoch 23 Stunden und 59 Minuten in der Zukunft. Da sich die Programme für eine einheitliche Abmeldung an einer einheitlichen Zeit orientieren müssen, wird die Servermeldung zur entsprechenden Serverzeit vollzogen. Diese wird Ihnen unter dem Eingabebereich für die Zielzeit angezeigt.

Haben Sie die gewünschten Benutzer ausgewählt und einen gültigen Zeitpunkt hinterlegt, können Sie die Abmeldung über den Schalter „Abmeldung ankündigen“ für alle ausgewählten Benutzer ankündigen. Im Anschluss wird grün angezeigt, zu wann der nächste Abmeldevorgang stattfindet. Es kann immer nur ein Abmeldevorgang gleichzeitig stattfinden. Nachdem Sie den Abmeldevorgang angekündigt haben, kann die Benutzerauswahl und die Zeit nicht angepasst werden. Um den aktuellen Vorgang für alle Benutzer zu stornieren, nutzen Sie den Schalter „Abmeldung verwerfen“.

Nachdem Sie eine Abmeldung angekündigt haben, erhalten alle ausgewählten Benutzer in jedem betroffenen Programm spätestens nach 30 Sekunden eine Benachrichtigungsmeldung, die sie bestätigen müssen. Das Schliessen der Meldung ist nicht möglich. Ignoriert ein Benutzer die Meldung bis zum Zeitpunkt der geplanten Abmeldung, gilt dies als Bestätigung und der Benutzer wird abgemeldet. Verfügt er über das Recht „Abmeldung ablehnen“, hat er über eine Kommandoauswahl zusätzlich die Möglichkeit, den Abmeldevorgang für sich selbst abzubrechen.

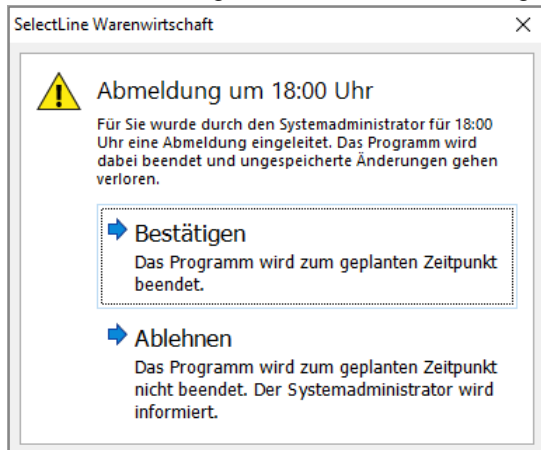

Nachdem er die Abmeldung bestätigt hat, kann der betroffene Benutzer den Abmeldezeitpunkt einsehen. Im SelectLine Auftrag (auch in der Touchkasse 2), dem Rechnungswesen und der Produktion wird der Abmeldezeitpunkt in der Statusleiste (unten) angezeigt. 5 Minuten vor der Abmeldung wird er durch eine weitere Meldung über die bevorstehende Abmeldung informiert.

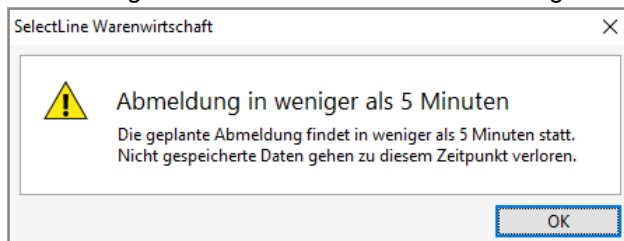

Wird die Abmeldung durch einen Benutzer abgelehnt, erhalten Sie als administrativer Benutzer, der die Abmeldung angekündigt hat, eine Benachrichtigung darüber. Eine Ablehnung ist nicht in allen Programmen möglich. Über die dabei auftretende Bestätigungsmeldung haben Sie ausserdem die Möglichkeit, den Abmeldevorgang nun für alle anderen Benutzer zu stornieren oder den Abmeldevorgang trotzdem beizubehalten.

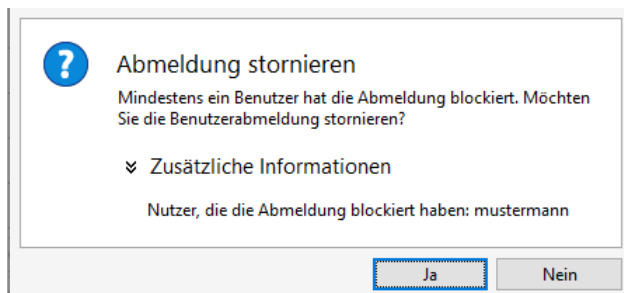

Ob ein Benutzer die Abmeldung bestätigt oder abgelehnt hat, können Sie in der Spalte „Status“ in der Benutzertabelle einsehen.

<input checked="" type="checkbox"/> Kürzel	Name	Status
<input checked="" type="checkbox"/> sm <input checked="" type="checkbox"/> schmidt	SelectLine.Rechnungswesen	Abmeldung bestätigt
<input checked="" type="checkbox"/> mm <input checked="" type="checkbox"/> mustermann	SelectLine.Warenwirtschaft	Abmeldung bestätigt
<input checked="" type="checkbox"/> mü <input checked="" type="checkbox"/> müller	SelectLine.Produktion	Abmeldung angefordert
<input checked="" type="checkbox"/> müller	SelectLine.Warenwirtschaft	Abmeldung abgelehnt

Abmelden um Uhr

Aktuelle Serverzeit Uhr

Die Benutzer werden zur angegebenen Zeit abgemeldet.

Im Dialog „Benutzer abmelden“ finden Sie über der Tabelle ausserdem die Option „Alle Benutzer zum eingestellten Zeitpunkt abmelden“. Durch diese werden alle Benutzer abgemeldet, die zum Zeitpunkt der Abmeldung ein Programm geöffnet haben – einschliesslich dem administrierenden Benutzer. Dieser kann bei Bedarf jedoch über „Ablehnen“ die Abmeldung für sein Programm abbrechen, um nach Abschluss des Abmeldevorgangs beispielsweise eine Reorganisation zu starten.

Bitte beachten Sie, dass mit der Funktion ein konsequentes Schliessen von Programmen ausgelöst wird und jegliche ungespeicherten Änderungen rückstandslos verlorengehen. Das schliesst sowohl ungespeicherte Makros als auch begonnene Kassenbelege in der Kasse ein.

1.3 Beleg und Folgeformulare in ein PDF drucken

Um den Versand von Belegen mit Folgeformularen (z. B. Rechnung und Überweisungsträger) zu erleichtern, können Sie durch den Platzhalter „PDF-MitFolgeformularen“ eine Datei erzeugen, die den Beleg und alle Folgeformulare beinhaltet. Diese per PDF-Creator oder Gnostice erzeugte Datei kann dann als Anhang versendet werden.

1.4 Optimierte Suche bei der Platzhalterwahl

Falls Sie in der Vergangenheit auch schon einmal einen Platzhalter für die Gestaltung eines Formulars gesucht haben, dessen Bezeichnung Sie nicht genau kannten, werden Sie die neuen Suchmöglichkeiten bei der Platzhalterausswahl sicher zu schätzen wissen. Ihnen stehen sowohl eine Suchzeile als auch der Quickfilter für das schnelle und komfortable Auffinden des gewünschten Platzhalters zur Verfügung.

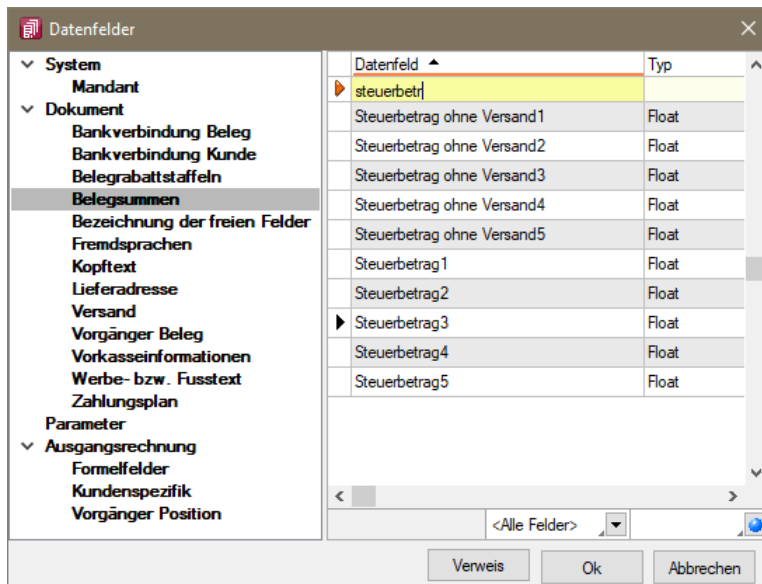

2 Auftrag

2.1 Übernahme von Belegen mit Journalen

Bisher stand Ihnen für die Belegübernahme und Sammelbelegerstellung nur das Kopieren von Journalen zur Verfügung. Hierdurch können, gerade bei der Verwendung von Anhängen in Journalen, schnell grosse Datenmengen mit entsprechendem Speicherverbrauch entstehen. Alternativ zum Kopieren steht Ihnen nun auch das Zuordnen von Journaleinträgen zur Verfügung. Wird die Übernahmeoption „Journaleinträge zuordnen“ verwendet, enthält der Zielbeleg eine Zuordnung zum originalen Journaleintrag und keine Kopie.

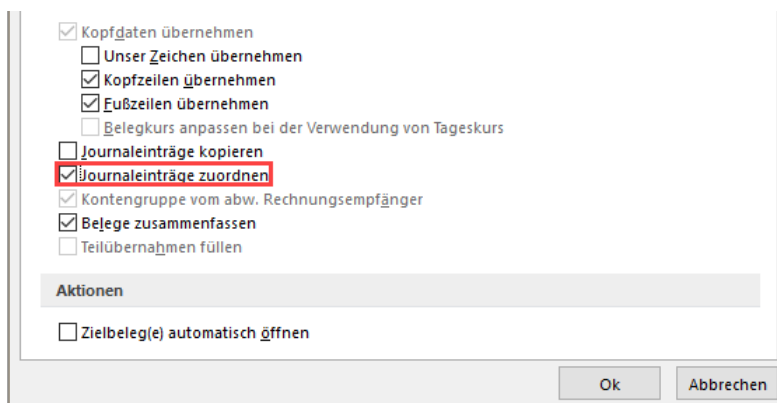

Die Zuordnung hat den Vorteil, dass der Journaleintrag wie gewohnt bearbeitet und eingesehen werden kann, aber kein doppelter Anhang und somit Speicherverbrauch entsteht. Ein Nachteil kann entstehen, wenn innerhalb einer Belegkette der Beleg mit dem originalen Journaleintrag gelöscht wird, auf den Zuordnungen bestehen. Die Zuordnungen können dann nicht mehr verwendet werden. Wird ein Beleg mit einer Zuordnung als Journaleintrag in einen Folgebeleg übergeben, wird bei gesetzter Option „Journaleinträge kopieren“, eine Kopie des originalen Journaleintrags erstellt und nicht nur die Zuordnung aus dem Quellbeleg kopiert.

2.2 Verwendung zusätzlicher Preisgruppen

Falls Sie bei Ihrer Preisgestaltung der Artikel mit den bisher verfügbaren 9 Preisgruppenpreisen bereits an die Grenzen gestossen sind, bietet Ihnen das Update auf die aktuelle Version deutlich mehr Möglichkeiten für Ihre Preisgestaltung. Der Dialog zur Verwaltung der Preisgruppen bietet Ihnen nun Schalter zum Anlegen und Entfernen von zusätzlichen Preisgruppen. Die bisher enthaltenen 9 Preisgruppenpreise können nicht gelöscht werden. Alle neuen Preisgruppenpreise werden unterhalb dieser 9 Preisgruppen automatisch angeordnet. Die Spalte „Nummer“, welche zur Sortierung der Preisgruppen dient, wird automatisch vergeben. Lücken in der Nummerierung, die durch das Löschen von Preisgruppen entstehen können, füllt das Programm automatisch mit dem Neuanlegen der nächsten Preisgruppe auf. Das Löschen einer selbst angelegten Preisgruppe wird verhindert, wenn sie in einem Beleg für einen Kunden oder Interessenten verwendet wurde.

Bezeichnung	Nummer	Zusatz
Aktionspreis	A	Netto
Endkunden	1	Brutto
Handel (20)	2	Netto
Handel (30)	3	Netto
Gruppe 4	4	Netto
Gruppe 5	5	Netto
Gruppe 6	6	Netto
Gruppe 7	7	Netto
Gruppe 8	8	Netto
Gruppe 9	9	Netto
Neuer Preis 10	10	Netto
Neuer Preis 11	11	Netto
► Preis 12	12	Netto

2.3 Systemlegendenfilter für Tabellenansicht im Lieferanten-RMA

Für eine verbesserte Übersicht über lieferantenseitige RMA-Vorgänge wurde in der Tabellenansicht ein systemseitig eingerichteter Legendenfilter angelegt. Analog zum Kunden-RMA ist es auch lieferantenseitig ab der Version 21.2 möglich, offene und erledigte RMA-Vorgänge zu separieren. Die Separation erfolgt über die farbliche Kennzeichnung hinaus nun auch durch die Möglichkeit des Ein- und Ausblendens offener bzw. erledigter Vorgänge.

Nummer	Datum	Kunde	Anrede	Anzeigename	Vorname
1	31.05.2021	5000		TwoByte Informat AG	
2	31.05.2021	5002		TechSoft GmbH	
3	31.05.2021	5005		SelectLine Software AG	

Position	Artikelnummer	Artikelbezeichnung	Lieferdatum	Menge	Mengeneinheit
1	220070	Dispo Artikel	31.05.2021	1,00	Stk.
2	220072	Femseher	31.05.2021	1,00	Stk.

3 Einträge sortiert: angelegt 31.05.2021 15:37:57, 0 bearbeitet 31.05.2021 15:39:19, 0

2.4 PC-Kasse

2.4.1 Entfall der Touchkasse 1

Wie bereits in der letzten Version beschrieben, steht Ihnen die Touchkasse 1 nun nicht mehr bei der Auswahl des Layouts in den Kasseneinstellungen zur Verfügung. Bestehende Einstellungen bleiben aber erhalten. Künftige Neuerungen und Behebungen erfolgen nur noch für die unterstützten Oberflächen. Einstellungen der alten Touchoberfläche 1 können Sie per Knopfdruck in eine beliebige neue Konfiguration der Touchoberfläche 2 übernehmen. Nutzen Sie hierzu die Funktion „Touchscreen-Konfiguration übernehmen“ unter den „Einstellungen und Zusatzfunktionen“ in der „Konfiguration Touchkasse 2“.

2.4.2 Taschenrechner für Touchkasse 2

Innerhalb der Touchkasse 2 steht Ihnen über die Taschenrechner-Funktion eine komfortable Möglichkeit zur Verfügung, Berechnungen durchzuführen. Dafür können Sie den Taschenrechner zum einen als Schalterfunktion oder Schnellwahltaaste einbinden oder ihn direkt durch Anklicken eines beliebigen änderbaren Zahleneingabefelds aufrufen.

Der Aufruf über ein Zahleneingabefeld bringt für Sie zusätzlich den Vorteil, dass der Wert aus dem Feld automatisch für die gewünschte Berechnung in den Taschenrechner übernommen wird.

Nachdem Sie die Berechnung abgeschlossen haben, können Sie das berechnete Ergebnis ganz einfach über den „OK“-Schalter zurück in das Zahleneingabefeld schreiben lassen.

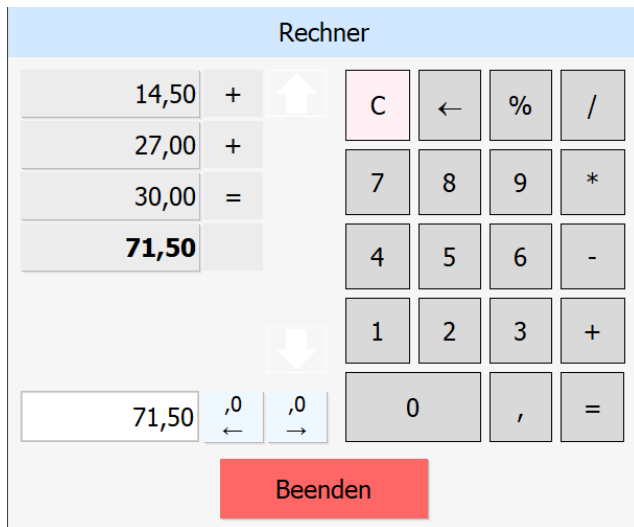

Auf der rechten Seite des Taschenrechners finden Sie die gewohnten Eingabemöglichkeiten. Links oben wird Ihnen eine Berechnungshistorie angezeigt. Darunter sehen Sie den aktuell verwendeten Berechnungswert bzw. die aktuelle Berechnungseingabe. Alle Werte aus der Berechnungshistorie können angeklickt werden, wodurch sie die Basis für die nächste Berechnung bilden. Somit sparen Sie sich die Eingabe von bspw. Zwischenergebnissen, mit denen Sie weiterrechnen möchten. Über die beiden Schalter rechts von der aktuellen Berechnungseingabe steuern Sie schnell und einfach die gewünschte Anzahl an Nachkommastellen.

2.4.3 Farben für Oberfläche der Touchkasse 2 anpassen

Sie können in den Einstellungen der Touchkasse 2 jeder Ihrer definierten Gruppen eine eigene Farbe für den Hintergrund und eine passende Schriftfarbe zuweisen. Auch die Artikelzuordnung bietet diese Anpassbarkeit. Bitte beachten Sie, dass derselbe Artikel in unterschiedlichen Gruppen dieselben Einstellungen besitzt.

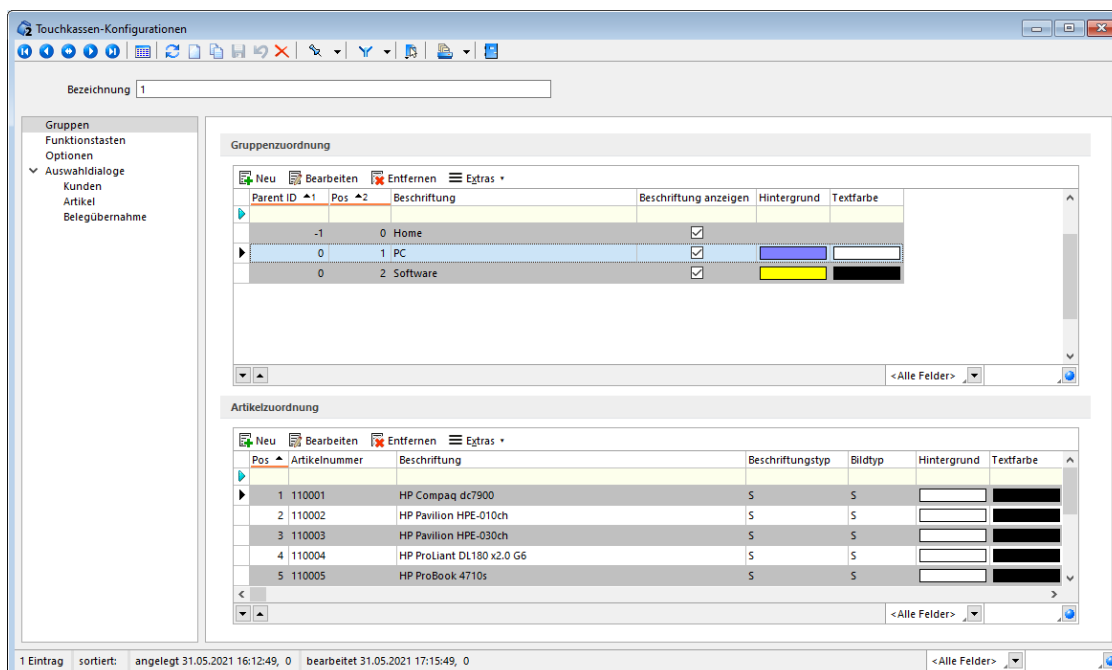

Die Artikelgruppenzuordnung bietet Ihnen zusätzlich eine Funktion, um die Farbeinstellungen aller Artikel der jeweiligen Gruppe zu ändern. Sie finden diese Funktion unter „Extras/Farbeinstellungen“ oder im Kontextmenü der Artikelzuordnung. Bestehende Farbeinstellungen werden dabei überschrieben.

2.4.4 Kundenbildschirm für Touchkasse 2

Übersehen Ihre Kunden das zweizeilige Kundendisplay, was Sie an der Kasse angebunden haben, auch oft? Dann bietet die Anbindung eines Kundenbildschirms für Sie und Ihren Kunden vielleicht eine interessante Alternative oder sogar eine Ergänzung. Sie können sich frei zwischen dem Einsatz eines zweizeiligen Kundendisplays oder eines grossen Kundenbildschirms entscheiden. Auch der Einsatz beider Anzeigemöglichkeiten gleichzeitig ist möglich. Alles, was Sie zum Einsatz des Kundenbildschirms benötigen, ist die Touchkasse 2 und ein Anzeigegerät, was vom Betriebssystem als zweiter Monitor erkannt wird.

Über die Konfiguration des Kundenbildschirms können Sie die Ausgabe auf dem Kundenbildschirm an Ihre Bedürfnisse anpassen und als Konfiguration hinterlegen. Es können beliebig viele Konfigurationen angelegt werden. Sie finden die Anpassungsmöglichkeiten im Untermenü der Kassenstammdaten unter „Konfiguration Kundenbildschirm“.

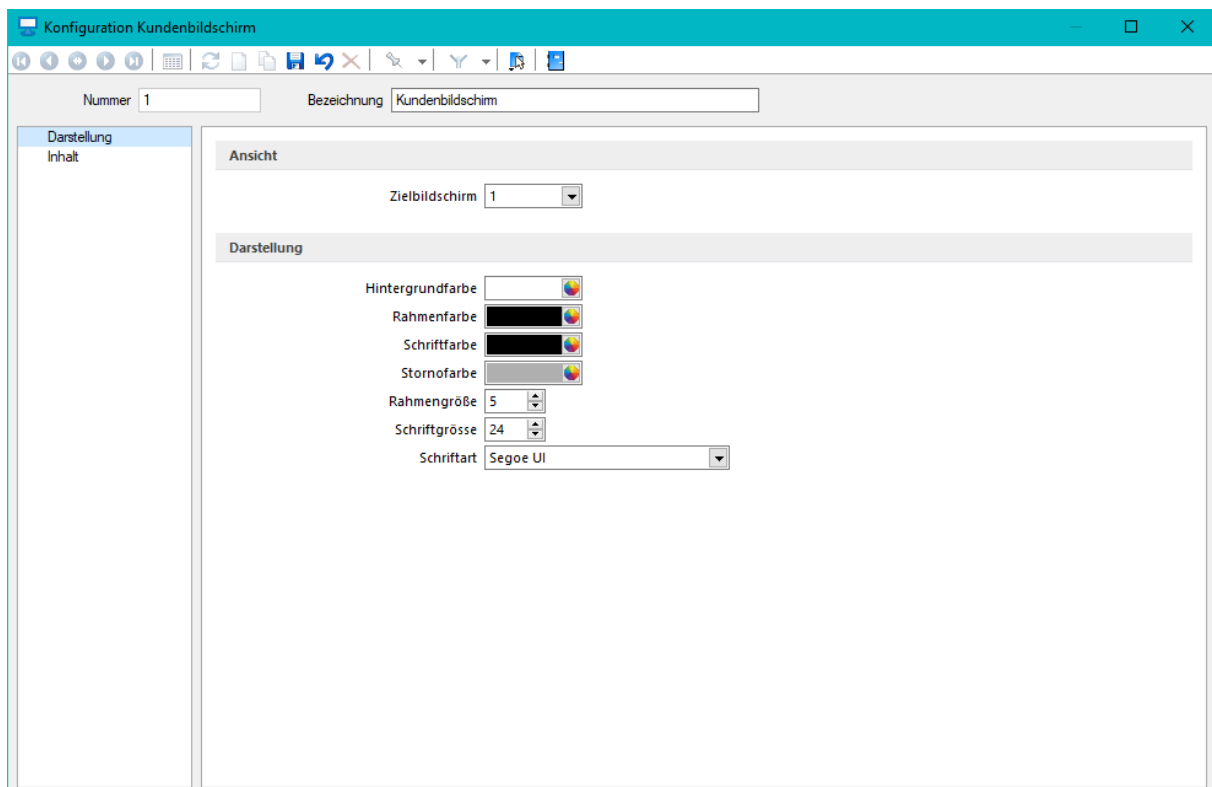

Auf der Seite Darstellung finden Sie die Auswahl des Zielbildschirms, worüber Sie steuern, welcher Bildschirm als Kundenbildschirm dient. Sie können zu Testzwecken auch denselben Bildschirm nutzen, auf dem die Touchoberfläche angezeigt wird (bspw. falls keine zweite Anzeige verfügbar ist). In diesem Fall müssen Sie zwischen der Touchkasse und der Kundenbildschirmanzeige wechseln [ALT+TAB].

Im Bereich „Darstellung“ können Sie die verwendete Schriftart anpassen und festlegen, wie der Rahmen dargestellt wird.

Auf der Seite „Inhalt“ legen Sie fest, was auf dem Kundenbildschirm angezeigt wird. Im Bereich „Medien“ können Sie über das Aktivieren der Option „Bild anzeigen“ die Auswahl einer Bilddatei (*.bmp, *.jpg, *.jpeg, *.png) ermöglichen, die dann entsprechend der Einstellung „Ausrichtung“ auf der linken oder rechten Seite vom Kundenbildschirm angezeigt wird. Immer auf der entsprechend gegenüberliegenden Seite werden die Positionen dargestellt, welche aktuell erfasst wurden.

Die „Abschlussanzeigedauer“ steuert für Sie, wie lange die Positionen und die Summe nach Abschluss eines Kassivorgangs noch für den Kunden zu sehen sind. Das Erfassen einer neuen Position übersteuert die Wartezeit, sodass direkt nach der Eingabe die neuen Informationen am Kundenbildschirm zu sehen sind. Zudem besteht die Möglichkeit, über einen Funktionsschalter „Kundenbildschirm leeren“, der in der Touchoberfläche eingebunden werden kann, dass Zurücksetzen bzw. Leeren manuell auszuführen.

Ist die Option „Positionen anzeigen“ aktiv, werden auf der gegenüberliegenden Seite des Bildes die Informationen über die erfassten Positionen wiedergegeben. Ist die Bildanzeige inaktiv, erfolgt die Anzeige über die gesamte Breite des Kundenbildschirms. Für die Darstellung der Positionen stehen bis zu drei Spalten zur Verfügung, dessen Inhalt Sie flexibel über eine Formel definieren können. Je Position kann nur eine Zeile genutzt werden. Zeilenumbrüche werden nicht unterstützt. In der Spalte „Breite“ bestimmen Sie die Grössenaufteilung im Verhältnis zur verfügbaren Anzeigebreite. Über die Ausrichtung steuern Sie, ob der angezeigte Wert am rechten oder linken Spaltenrand ausgerichtet wird.

Auch die Summe der aktuell erfassten Positionen, die immer unterhalb der Positionsanzeige dargestellt wird, können Sie mithilfe einer Formel frei definieren. Für die Anzeige der Summe und weiterer Informationen stehen Ihnen hier maximal zwei Zeilen zur Verfügung. Die Anzeige der Summe lässt sich über das Deaktivieren der Option „Summe anzeigen“ optional ausblenden.

Am unteren Bildschirmrand des Kundenbildschirms kann eine zusätzliche Zeile für Informationen und / oder das Datum und die Uhrzeit eingeblendet werden. Wenn Sie mindestens eine der beiden Optionen aktivieren („Texte anzeigen“ oder „Datum und Uhrzeit anzeigen“), ist die Zeile sichtbar. Ist die Option „Texte anzeigen“ aktiv, haben Sie die Möglichkeit, über die Eingabefelder „Begrüßung“ und „Abschluss“ Ihre Eingaben auf dem Kundenbildschirm in der Informationszeile anzeigen zu lassen. Dabei ist die „Begrüßung“ sichtbar, solange Sie noch keinen (neuen) Kassivorgang gestartet bzw. nachdem Sie einen Kassivorgang abgeschlossen haben. Der „Abschluss“ ist sichtbar, während der Zahlvorgang gestartet wurde, für die Dauer, die Sie unter „Abschlussanzeigedauer“ festgelegt haben.

2.4.5 Preisauskunft über die Touchkasse 2 aufrufbar

Um schnell eine Auskunft über den Preis eines Artikels geben zu können, bietet Ihnen die Funktion „Preisauskunft“ eine ideale Voraussetzung. Die Funktion können Sie in der Schalterleiste oder als Schnellwahltaste über die Konfiguration der Touchkasse 2 hinterlegen. Nach dem Betätigen der Funktion können Sie einen beliebigen Artikel aus den Stammdaten wählen und erhalten die gewünschte Preisauskunft für den aktuell gewählten Kassenkunden. Zudem können Sie entscheiden, ob der Artikel auch gleich in die Positionsliste übernommen werden soll oder die Preisinformation genügt.

Preisauskunft	
Preis: 2.010,65	
Artikel kaufen?	
Ja	Nein

2.5 SelectLine Versand

2.5.1 Änderungen am Schalter „Übergabe an Versandmodul“

Der Schalter „Übergabe an Versandmodul“ hat bewirkt, dass über SelectLine Versand ein Versand ausgelöst wird. Der Schalter wurde entsprechend in „Versand auslösen“ umbenannt. Zusätzlich wurde der Schalter in die Toolbar der Tabellen mit den Paketinformationen verschoben, die Sie im Beleg auf der Seite „Optionen“ im Bereich „Pakete“ finden.

2.5.2 Prüfung auf Vorhandensein des Moduls „Fernsteuerung“

Da für das erfolgreiche Auslösen des Versands über den Schalter „Versand auslösen“ das Zusatzmodul „Fernsteuerung“ benötigt wird, ist der Schalter nun nur vorhanden, wenn Sie in den Mandanteneinstellungen den Pfad zur Fernsteuerung.exe korrekt angegeben haben.

2.5.3 Kein Löschen von Belegen, für die ein Versand erfolgt ist

Um zu verhindern, dass verwaiste Sendungen in SelectLine Versand entstehen, können Belege bzw. Paketeinträge, bei denen eine Sendung durch SelectLine Versand erfolgt ist, nicht mehr gelöscht werden. Um die Belege oder Paketeinträge zu löschen, stornieren Sie die zugehörigen Sendungen in SelectLine Versand.

3 Mobile Anwendungen

3.1 Login Sperre nach 5 fehlgeschlagenen Versuchen

Um die Sicherheit der mobilen Anwendungen zu erhöhen, wurde eingebaut, dass Benutzer nach fünfmaliger Falscheingabe des Passworts gesperrt werden. Dies betrifft SelectLine Mobile, SelectLine MDE, SelectLine BDE und API-Benutzer. Benutzer, die gesperrt sind, können sich nach 24 Stunden erneut anmelden. Administratoren können in der Benutzerverwaltung von SelectLine Mobile die Benutzer auch vor Ablauf der 24-stündigen Sperrfrist entsperren.

Gesperrte Benutzer sind mit einem Icon in der Benutzerverwaltung gekennzeichnet:

Benutzername	Name	Typ	Kürzel
Admin	Administrator	Mobile	
			
			
			
			
Musterbenutzer		Mobile	
			

[Filter löschen](#)

Der gesperrte Benutzer kann durch die neue Funktion „Benutzer entsperren“ wieder freigegeben werden:

-  **Einstellungen**
Die Einstellungen für *Musterbenutzer* ändern.
-  **Einstellungen von einem anderen Benutzer übernehmen**
-  **Benutzer entsperren**
Den Benutzer *Musterbenutzer* entsperren.
-  **Benutzer abmelden**
Den Benutzer *Musterbenutzer* abmelden.
-  **Benutzer löschen**

3.2 Umzug von einzelnen Berechtigungen in den SelectLine Auftrag

Viele Mobile Berechtigungen, die zuvor in Mobile konfiguriert wurden, werden nun vom zugewiesenen Benutzer aus dem SelectLine Auftrag gelesen und ausgewertet. Dies gilt für alle mobilen Anwendungen.

Bitte beachten Sie, dass in Mobile eventuell abweichend zum SelectLine Auftrag hinterlegte Rechte nicht automatisch im Auftrag angepasst werden. Ändern Sie die Rechte im Auftrag für die jeweiligen Benutzer.

Folgende Rechte sind umgezogen:

Entferntes Recht in SelectLine Mobile	Ersatz-Recht im SelectLine Auftrag
Stammdaten / Kunden anzeigen	Daten / Kunde / Lesen
Stammdaten / Neuen Kunden anlegen	Daten / Kunde / Anlegen
Stammdaten / Interessenten anzeigen	Daten / Interessent / Lesen
Stammdaten / Neuen Interessenten anlegen	Daten / Interessent / Anlegen
Stammdaten / Lieferanten anzeigen	Daten / Lieferant / Lesen
Stammdaten / Neuen Lieferant anlegen	Daten / Lieferant / Anlegen
Stammdaten / Adressen bearbeiten	Daten / Adresse / Bearbeiten
Stammdaten / Mitarbeiter anzeigen	Daten / Mitarbeiter / Lesen
Stammdaten / Artikel anzeigen	Daten / Artikel / Lesen
Belege / RMA Vorgänge anzeigen	Daten / RMA-Vorgang Kundenseite / Lesen
Belege / Neue Leistungen anlegen	Daten / Leistung / Anlegen
Belege / Leistungen anzeigen	Daten / Leistung / Lesen
Belege / Projekte anzeigen	Daten / Projekt / Lesen
Journal / Journal anzeigen	Daten / Journal / Lesen
Journal / Journal bearbeiten	Daten / Journal / Bearbeiten
Sonstige / Offene Posten anzeigen	Daten / Offene Posten / Lesen

3.3 BDE

3.3.1 Seriennummervverfolgung

Die Nachverfolgung von verbauten Seriennummern wird in der Produktion immer wichtiger, um dieser Entwicklung Rechnung zu tragen steht Ihnen mit der SelectLine BDE ab der Version 21.2 die Seriennummernverfolgung zur Verfügung. Serien- und chargennummerngeführte Verbrauchsartikel können in der Auslagerungsmaske der BDE nun einem bestimmten seriennummerngeführten Ergebnisartikel zugeordnet werden.

Die zugeordneten Serien-/Chargennummern werden im SelectLine Auftrag in der Tabelle für Seriennummer/Chargen gespeichert. Die Serien-bzw. Chargennummer des Ergebnisartikels wird in das Feld [Bemerkungen] des Verbrauchsartikels geschrieben. Im Dialog „Serien-/Chargennummern“ kann somit nach bestimmten Seriennummern gesucht werden.

Id	Serien-/Chargennummer	Serie-/Chargetyp	Artikelnummer	Bemerkung
78	700035-20210407	C	700035	4711
81	4711	O	700032	
90	500009-20070724	C	700035	4711

At the bottom of the dialog, it shows '3 Einträge' (3 entries), sorting information ('sortiert: angelegt 08.04.2021 14:44:20, ga bearbeitet 09.04.2021 11:23:01, ga'), and a search filter set to '4711'.

3.4 MDE

3.4.1 JSON-Konfigurationsdatei

Die Validierung der Konfigurationsdatei wurde korrigiert. Es wird sich nun wieder strikt an das JSON-Datenformat gehalten und es werden keine Fehler mehr toleriert, die in den vorherigen Versionen unter Umständen nicht erkannt wurden. Deshalb kann es jetzt vorkommen, dass die Konfigurationsdatei nicht mehr geladen werden kann. Sie können die Korrektheit der JSON-Datei in diesen Fällen auf der folgenden Seite prüfen: www.jsonlint.com

3.4.2 Ausführen eines API-Makros vor oder nach dem Speichern einer Position

In MDE Belegaktionen kann vor oder nach dem Speichern einer Position ein API-Makro ausgeführt werden. In der Rückgabe des Makros kann eine beliebige Meldung definiert werden, die in MDE angezeigt wird. Vor dem Speichern besteht zusätzlich die Möglichkeit, die Aktion abzubrechen.

3.5 API

Details sowie eine vollständige Dokumentation zu den einzelnen Funktionen und Routen entnehmen Sie bitte der API-Hilfe, die mit der jeweiligen Installation zugehörig zur Version installiert wird.

3.5.1 Belegpositionstypen

Mit Ausnahme der Gliederungssumme können Sie alle Belegpositionstypen des SelectLine Auftrags nun auch per API anlegen und bearbeiten.

3.5.2 Anpassung bei der Belegübergabefunktion

Bei der Belegübergabe mit Lagerinformationen (/Documents/{documentKey}/Successors) werden nun nur noch die Positionen übergeben, die auch in den Lagerinformationen angegeben wurden. Ebenfalls werden Belegaufschläge, entsprechend der Funktionalität des SelectLine Auftrags, bei der ersten Belegübergabe mit voller Menge übernommen.

4 Rechnungswesen

4.1 Zahlungsverkehr

Im Bereich Zahlungsverkehr gibt es ab der Version 21.2 eine neue Option in der Verbuchung. Bei Aktivierung erscheint für die Positionen mit Nachlass der Eingabedialog zur Bearbeitung der Nachlassbuchungen. Diesen Dialog kennen Sie bereits aus der OP-Verwaltung und aus dem Dialogbuchen.

Zahlungslauf verbuchen

Datum: 01.06.2021

Nummernkreis: ...

Beleg: ZL2

Nachlässe anpassen

Bankspesen

Betrag: 0,00 CHF Konto: ...

Text: ...

Umrechnungskurse

Von	Nach	Kurs
▶ EUFCHF		1.4508

Währungsstammdaten aktualisieren

Ok Abbrechen

5 Doqio

Sämtliche Neuerungen für Doqio finden Sie unter <https://wiki.doqio.net/neuerungen-web/>

5.1 Adressänderungen nur für das selektierte Dokument übernehmen

Wird eine Adresse auf einem Dokument geändert (z.B., wenn die Strasse angepasst wird), werden automatisch auch alle Dokumente angepasst, die dieselbe Adresse aufweisen.

Sollte dieses Verhalten nicht gewünscht sein, können Sie dies in den Einstellungen deaktivieren. Diese Einstellung ist unter „Einstellungen – Konto – Daten bearbeiten – Manuelle Änderungen an Adressen nicht auf andere übernehmen“ zu finden. Damit werden sämtliche Änderungen, die Sie auf dem Dokument vornehmen, auch nur für das geänderte Dokument wirksam.

Daten bearbeiten ▼

Expertenmodus

Archivname
mk 🔒

Kultur
Deutsch (Deutschland) ▼

Archiv Name der Adresse

Archiv Mail
matanovic@selectline.ch

Automatische Folgeseiten: Startseite beinhaltet Text

Eigene Referenz für Zahlungsinformationen

Eigene IBAN für Zahlungsinformationen QR

SQL-Volltextsuche verwenden Automatische Adresszuordnung verwenden Manuelle Änderungen an Adressen nicht auf andere übernehmen Nur bestätigte ESR übergeben

5.2 Expertenmodus

Der Expertenmodus bietet Ihnen eine erweiterte Übersicht über Ihre Daten und Dokumente. Er ist standardmässig ausgeschaltet, wenn Sie sich bei Doqio registrieren. Bereits bestehende Archive haben den Expertenmodus aktiviert. Dieser kann jederzeit ein- und ausgeschaltet werden. Ziel des Expertenmodus ist es, den versierten Anwendern eine Möglichkeit zu bieten, gewisse Automatismen für das Befüllen von Ordnern und erweiterte Einstellungsmöglichkeiten abzubilden.

Der Expertenmodus kann in den Einstellungen Ihres Archivs ein- und ausgeschaltet werden. Ist er ausgeschaltet, können gewisse Einstellungen nicht mehr vorgenommen werden. Dazu müssen Sie diesen wieder einschalten. Welche Funktionen davon betroffen sind erfahren Sie untenstehend.

Mit dem Expertenmodus erhalten Sie folgende Funktionen dazu:

- Dynamische Ordner können erstellt werden (z.B. wird automatisch ein Ordner erstellt für das Jahr 2021, wenn sich Dokumente mit diesem Datum im übergeordneten Ordner befinden).
- Automatische Zuordnung zu Ordner (Mit „Meta“ können Begriffe zum Ordner zugeordnet werden, damit Dokumente mit diesem Begriff automatisch diesem Ordner zugeordnet werden).
- Erweiterte Erstellung von Datenfeldern (Zusätzliche Feldtypen können erstellt werden).

5.3 Verbesserte Verarbeitung von QR-Rechnungen

Bei QR-Rechnungen, die aus Doqio übernommen werden, wird jetzt automatisch die Belegnummer und das Belegdatum vorgetragen. Sind diese Felder in Doqio nicht befüllt, wird wie bis anhin die Referenznummer aufgeschlüsselt. Sollten dafür ebenfalls keine Angaben vorhanden sein, bleiben die Felder leer.

Version 21.1

6 Programmübergreifend

6.1 Änderung Systemvoraussetzungen

Mit der Version 21.1 werden die Betriebssysteme Windows 8 und Windows 10 vor Version 1607 nicht mehr unterstützt. Als neue Mindestversion gelten für Client Betriebssysteme **Windows 8.1 und Windows 10 1607**.

Im vollständigen Setup mit SQL-Server kann ab sofort der Microsoft SQL-Server 2019 Express ausgewählt werden. Die Installation dieses SQL-Servers ist auf 32 Bit Systemen nicht möglich. Das Microsoft **.NET Framework** wird automatisch vom Setup auf die neue Mindestversion **4.8** aktualisiert.

6.2 Abkündigung SQL-Server 2014 zum Sommer 2021

Ab Sommer 2021 bzw. mit Verfügbarkeit von Version 21.2 wird der Microsoft SQL-Server 2014 durch SelectLine Programme nicht mehr unterstützt. Das Ende des Mainstream-Supports von Microsoft war bereits am 9. Juli 2019 erreicht. Darüber hinaus macht die Nutzung moderner und neuer Funktionen der SQL-Server ein Update auf den Microsoft SQL-Server 2016 als Mindestversion notwendig. Die Programme von SelectLine laufen ab der Version 21.2 ausschliesslich auf Microsoft SQL-Servern der Version 2016 oder neuer. Wir empfehlen das Update auf die jeweils neueste SQL-Server-Version von Microsoft (aktuell SQL-Server 2019).

6.3 Archivierung allgemein

6.3.1 Archivbenutzereinstellungen anderer Benutzer anpassen und ableiten

Um den Aufwand für die Einrichtung einer Archivschnittstelle in SelectLine zu minimieren, können Sie auf der Seite „Archiv“ in den Mandanteneinstellungen im oberen Bereich einen Benutzer auswählen. Die Auswahl bestimmt, welche Archiveinstellungen welches Benutzers angezeigt und konfiguriert werden sollen. Somit ist es nicht mehr notwendig, sich erst mit dem jeweiligen Benutzer anzumelden, um Anpassungen an seinen Archiveinstellungen vorzunehmen. Haben Sie Anpassungen an den Einstellungen eines Benutzers vorgenommen, wird dies über einen Stern in der Benutzerauswahl angezeigt.

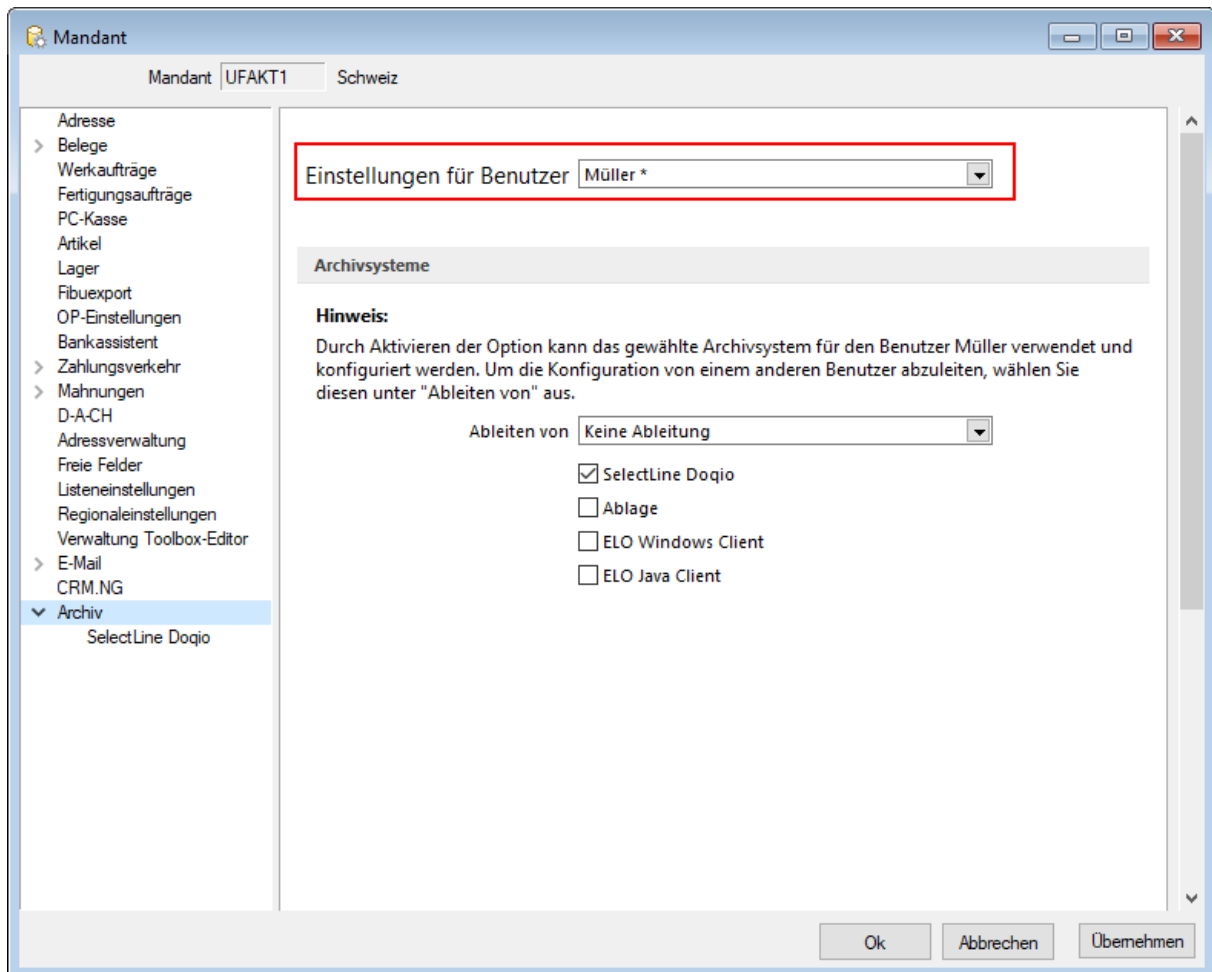

Über ein neues Optionsrecht „Archiveinstellungen für andere Benutzer vornehmen“ für das Archiv haben Sie die Möglichkeit, die Funktion für unbefugte Benutzer zu sperren.

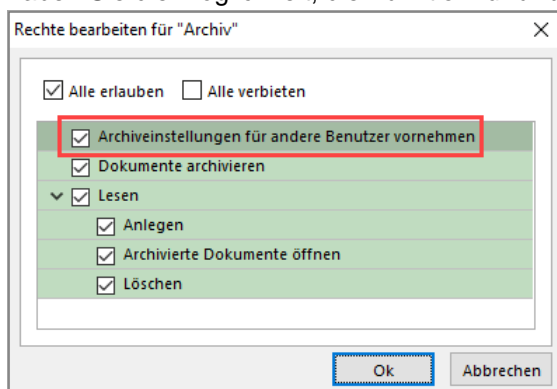

Im unteren Bereich der Seite „Archiv“ finden Sie neben „Ableiten von“ eine weitere Benutzerauswahl. Über diese lassen sich die Einstellungen eines anderen Benutzers ableiten. Ist eine Ableitung aktiv, können die Archiveinstellungen des aktuell ausgewählten Benutzers nicht mehr angepasst werden. Um diese Funktion nutzen zu können, wird das Optionsrecht „Lesen“ für das Archiv vorausgesetzt. Es ist nicht möglich, die Archiveinstellungen von einem Benutzer abzuleiten, der seine Einstellungen ebenfalls ableitet.

Auch der Systemadministrator (sa) kann in der Benutzerauswahl gewählt und seine Einstellungen können angepasst oder abgeleitet werden. Technisch werden seine Archiveinstellungen als Leerstring gespeichert (zuvor zufällige Nummern). Dadurch hat der Systemadministrator immer dieselben Archiveinstellungen. Diese Änderung macht es notwendig, dass die Archiveinstellungen des sa-Benutzers bei einem Update auf die Version 21.1 geleert werden.

6.3.2 Archivierung von XRechnung und ebInterface

Mit der neuen Version 21.1 haben Sie die Möglichkeit, E-Rechnungen vom Typ XRechnung und ebInterface über das Programm zu archivieren. Wenn XRechnung- oder ebInterface-Dateien erstellt bzw. als E-Mail-Anhang versendet werden, werden die Archiveinstellungen der Ausgangsrechnung (Druckvorlagenart REC) verwendet, um die Dateien zu archivieren. Der Ablagepfad wird bis auf den Dateinamen übernommen. Die Einstellungen für die Druckziele E-Mail und Datei greifen auch für XRechnung und ebInterface. Sie können dadurch steuern, ob die Dateien automatisch (immer), manuell oder auf Nachfrage archiviert werden.

Die Funktion steht auch beim Sammeldruck zur Verfügung. Scheitert die Erstellung einer E-Rechnung (z. B. ebInterface ohne Kennzeichen), taucht dies regulär im Fehlerprotokoll auf, und sie wird entsprechend nicht archiviert - der Sammeldruck wird trotzdem fortgesetzt und andere erfolgreiche E-Rechnungen werden archiviert.

6.3.3 Keine Archivierung im Listendruck

Aufgrund der hohen Fehleranfälligkeit einer Archivierung im Listendruck haben wir uns dazu entschlossen, das Druckziel „Archiv“ bei einem Listendruck nicht mehr anzubieten. Damit verhindern wir, dass Dokumente beispielsweise an nur einer Stelle im Archiv abgelegt werden, obwohl die Dokumente laut Ablagepfad an verschiedenen Stellen abgelegt werden sollen.

6.4 Sammeldruck von Mahnungen im Mahnvorschlag

Im Mahnvorschlag bietet der Druckschalter auf der letzten Seite zusätzlich zum bisherigen Listendruck, der alle über den Mahnvorschlag generierten Mahnungen in ein einzelnes Dokument druckt, nun auch den Sammeldruck, der die einzelnen Mahnungen auch als einzelne Dokumente druckt. So können Mahnungen nun auch über den Mahnvorschlag getrennt archiviert werden.

6.5 Parameterwidget für Dashboard

Parameter in Dashboards dienen dazu, Datenquellen dynamisch anhand eines Parameters zu filtern. Vor allem in komplexen Abfragen sind Parameter hilfreich. Parameter können durch Formeln dynamisch ermittelt oder direkt eingegeben oder ausgewählt werden.

Bisher war es nur über den Einstellungsschalter in der oberen rechten Ecke möglich, Parameter zu verändern.

Neu ist das Parameterwidget, welches Sie im erweiterten Bearbeitungsmodus auswählen und verwenden können. Somit ist der Parameter sichtbar und kann direkt im Dashboard geändert werden.

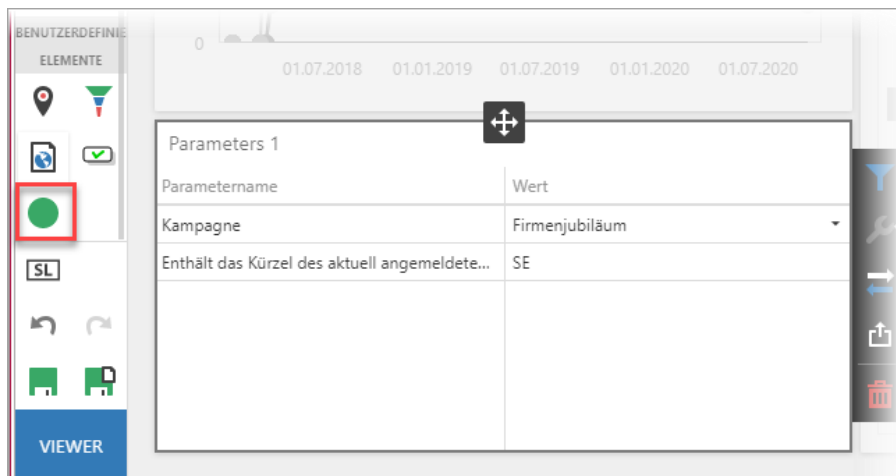

7 Auftrag

7.1 Zuordnung von QR-Rechnungen zu einer Eingangsrechnung

Mit der Version 21.1 können QR-Rechnungen einer bestehenden Eingangsrechnung zugeordnet werden. Dazu nutzen Sie die Zusatzfunktionen und wählen QR-Rechnung einlesen, falls diese noch nicht im SelectLine Auftrag erfasst wurde. Neu kann diese Funktion ebenfalls über die Tastenkombination [ALT] + Q geöffnet werden.

Anschließend öffnet sich der herkömmliche QR-Rechnungs-Dialog, in welchem Sie Ihre QR-Rechnung erfassen. Auf der letzten Seite haben Sie neu die Möglichkeit, die QR-Rechnung der Eingangsrechnung zuzuordnen. Damit wird Ihnen keine neue Eingangsrechnung erstellt.

QR-Rechnung erfassen

Daten erfassen (5 / 5)

QR-Daten

Zahlungsart: QR-Rechnung
Belegnummer: 1223

Kreditor: 5010 XY3 Möbelix GmbH
Bankbezug: ...
Datum: 09.03.2021

Zahlteil QR-Rechnung

Unterstützt
Überweisung

Konto
CH140630000535678781

Zahlungsempfänger
XY3 Möbelix GmbH
Hauptstrasse 23
CH 6300 Zug

Endgültiger Zahlungsempfänger

Referenznummer

Zusätzliche Informationen

Zahlungspflichtiger
SL Muster GmbH
Ächslenstrasse
CH-9016 St. Gallen

Währung: CHF Betrag: 150,00

Brutto	Artikel	Text1	Text2	Bezeichnung
150,00		Rechnung von XY3 Möbelix GmbH		

Zu Eingangsrechnung zuordnen | Eingangsrechnung anlegen | Zurück | Weiter | Abbrechen

7.2 Individualisierbarkeit von E-Rechnungstypen

Die im der SelectLine Auftrag implementierten E-Rechnungsformate wie bspw. XRechnung und ZUGFeRD orientieren sich an den Definitionen der jeweiligen Herausgeber. Verschiedene Unternehmen weichen von den Definitionen ab und fordern ein angepasstes Format einer E-Rechnung. Um dies mit dem SelectLine Auftrag abbilden zu können, besteht nun die Möglichkeit, ein E-Rechnungsformat von SelectLine anpassen zu lassen und als individuelles Format einem oder mehreren Kunden im Auftrag zuzuweisen.

Die Individualisierung kann momentan nicht selbständig erstellt werden. Falls eine solche nötig ist, nehmen Sie mit dem Support Kontakt auf.

7.3 Preisinformationen von Positionen

Der Dialog zur Anzeige von Preisinformationen für die aktuelle Belegposition wurde überarbeitet. Neben einer übersichtlicheren Optik haben Sie nun auch die Möglichkeit, nächstbessere oder nächstschlechtere Preiskonditionen über die Combobox im oberen Bereich des Preisinformationsdialoges anzuzeigen. Die aktuelle Preiskondition ist mit einem * markiert.

Informationen zur Preisbildung
✕

Artikel [100008] Sofakissen

Preis ab Menge

Preistyp		Listenpreis
Rabattstaffel		1
Rabattstaffelbezeichnung		Sofakissen (Artikel)
Einzelpreis je Stück		176,00 CHF
▼ 1. Rabatt		
Rabattstaffel ab Menge 5 Stück	5,0000 %	-8,80 CHF
Endpreis je Stück		167,20 CHF

7.4 RMA-Verwaltung

7.4.1 Erweiterung bestehender Parameter für Belegzuordnungen

Mit der Version 21.1 steht es Ihnen bei der Konfiguration einer Belegzuordnung frei, verschiedene Parameter zu definieren. Einer dieser frei konfigurierbaren Parameter beschreibt den Belegtypen. Die Liste auswählbarer Belegtypen wurde für alle Arten von Belegzuordnungen – für Eingang, Ausgang und Extern – erweitert.

Während Sie für Belegzuordnungen des Eingangs und Ausgangs alle Ausgangsbelege auswählen können, ist es Ihnen für externe Belegzuordnungen möglich, zwischen allen Eingangsbelegen zu unterscheiden. Berücksichtigt werden auch selbst definierte Aus- bzw. Eingangsbelege. Weiterhin können Sie für alle Arten von Belegzuordnungen auch manuelle Lagerungen hinterlegen.

7.4.2 Neue Parameter für Belegzuordnungen

Sie können darüber hinaus die Konfiguration einer Belegzuordnung durch die Kombination weiterer Parameter individuell nach Ihren Vorstellungen präzisieren. Dazu stehen Ihnen folgende neuen Parameter zur Verfügung:

- Belegposition
- Preisherkunft
- Lageraktion
- Auswahldialoge
- Historieneintrag

Mittels der Belegposition sind Sie in der Lage, die Übernahme der RMA-Position in den Zielbeleg zu spezifizieren. Unterschieden werden die Nicht-Übernahme einer Position sowie die Übernahme einer Position mit positivem bzw. negativem Preis.

Entscheiden Sie sich für die Übernahme einer Belegposition, ist über die Preisherkunft der Bezug des Preises steuerbar. In Abhängigkeit der Art der Belegzuordnung reichen die Möglichkeiten von der Übernahme des Preises Null über den Preis aus dem Quellbeleg bis hin zum Preis aus dem Kunden- bzw. Lieferantenstamm.

Die gewünschte Lageraktion können Sie in Abhängigkeit des gewählten Belegtypen bestimmen. Grundsätzlich können alle Lageraktionen – d. h. keine Lagerung, Bestellung, Einlagerung, Auslagerung und Umlagerung – ausgewählt werden.

Über den Parameter der Auswahldialoge nehmen Sie Einfluss auf den Workflow im RMA-Prozess. Sie entscheiden darüber, ob eine Artikelauswahl, eine Lieferantenauswahl, die Auswahl eines Artikels und eines Lieferanten oder gar keine Auswahl getroffen werden soll. Die Konfiguration ist abhängig von der Art der Belegzuordnung.

Mehr Transparenz in der Übersicht „Aktionen und Historie“ ermöglicht Ihnen der Parameter Historieneintrag. Der über ein Freitextfeld definierte Eintrag wird nach Ausführung der Belegzuordnung im Bereich „Aktionen und Historie“ erscheinen.

7.4.3 Konfiguration neuer Belegzuordnungen

Um den neuen Konfigurationsmöglichkeiten den notwendigen Freiraum zu geben, können Sie über die ausgelieferten System-Belegzuordnungen hinaus weitere, eigene Belegzuordnungen definieren. Zu diesem Zweck wurden die Tabellen mit eigenen Menüs versehen. Über diese sowie über das Kontextmenü ist u. a. die Neuanlage von Belegzuordnungen möglich.

7.4.4 Eingabedialog für Konfiguration von Belegzuordnungen

Aufgrund der weitreichenden Möglichkeiten hinsichtlich der Konfiguration einer Belegzuordnung, gibt es einen eigenen Konfigurationsdialog. Er ist sowohl über die Menüs als auch über einen Doppelklick erreichbar und stellt die Konfigurationsmöglichkeiten in übersichtlicher Weise dar.

7.4.5 Wiederherstellung von Belegzuordnungen

Die steigende Komplexität verlangt nach neuen Möglichkeiten zur Wiederherstellung von Belegzuordnungen. Dabei steht es Ihnen frei, zwischen zwei Optionen zu unterscheiden. Sowohl das Zurücksetzen der aktuell markierten Belegzuordnung als auch das Zurücksetzen aller Belegzuordnungen wird ermöglicht. Eigene Belegzuordnungen bleiben erhalten. Sie werden als „inaktiv“ gekennzeichnet. Sie können diese später erneut aktivieren.

7.4.6 Aufteilung von Positionen

Zur weiteren Verbesserung des Workflows innerhalb des RMA-Prozesses können Sie mit der Version 21.1 im Vorgang geführte Positionen aufteilen. Die Aufteilung wird über das Kontextmenü in der „Positionsübersicht“ initiiert und in einem eigenen Dialog spezifiziert.

7.4.7 Lieferantenseitige Abwicklung

Neben der bereits vorhandenen RMA-Verwaltung, welche Ihnen in erster Linie dabei hilft, kundenseitige RMA-Prozesse abzubilden, wird eine lieferantenseitige RMA-Verwaltung eingeführt. Beide Seiten werden getrennt geführt und sind über die Ribbon-Bar aufrufbar.

Im Aufbau unterscheidet sich das Lieferanten-RMA vom bekannten Kunden-RMA. Die Baumnavigation ist statisch und bildet sich – unabhängig der hinzugefügten Positionen – aus Verwaltung, Positionen, Text, Journal und Archiv. Unter dem Menüpunkt Positionen steuern Sie die wesentlichen Funktionen des Lieferanten-RMA.

Pos	Artikelnummer	Artikelbezeichnung	Lieferdatum	Menge	Mengeneinheit	Einzelpreis	Lager	Status	Mangel	Artikelaktion	RMAKundeBeleg
1	120004	Schlauchmobil	15.02.2021	5,00	Stück	73,41	310	In Bearbeitung	Defekt innerhalb Garantie	Tausch	
2	120006	Benzinrasenmäher	01.02.2021	1,00	Stück	95,00	310	Warten auf Lieferant	Defekt außerhalb Garantie		

Angelegt:Am	Beschreibung	Angelegt:Von
16.02.2021 13:30:46	Beleg Manuelle Lagerung 15000031 Position 1 angelegt	1
16.02.2021 13:30:23	Beleg Eingangsrechnung ER268 Position 1 angelegt	1
16.02.2021 13:30:09	Beleg Wareneingang WE286 Position 1 angelegt	1
16.02.2021 13:30:01	Gleichtausch eingeleitet	1
16.02.2021 13:30:01	Beleg Wareneingang WE285 Position 1 angelegt	1

Sie nehmen die Steuerung zentral und übersichtlich über das Tabellen- bzw. Kontextmenü im Bereich der „Positionsdetails“ vor. Analog zum Kunden-RMA können Sie neue Positionen durch Belegimport oder manuelles Hinzufügen aufnehmen, bestehende Positionen entfernen oder bearbeiten. Letzteres erfolgt in einem separaten Dialog und kann über die Menüs oder via Doppelklick aufgerufen werden.

Auch Aktionen können Sie über die Menüs ausführen. Zu den Aktionen zählen die aus dem Kunden-RMA bekannten Kontaktaktionen sowie die Artikel- und Folgeaktionen (Belegzuordnungen). Sie können Kontakt-, Artikel- und Folgeaktionen gleichzeitig für eine, für mehrere oder für alle Positionen des Vorgangs ausführen. Die Auswahl nehmen Sie über einen eigenen Dialog vor.

Pos	Artikelnummer	Lieferdatum	Menge	Mengeneinheit	Einzelpreis	Status	Mangel	Artikelaktion
<input type="checkbox"/>	1 120004	15.02.2021	5,00	Stück	73,41	In Bearbeitung	Defekt innerhalb Garantie	Tausch
<input checked="" type="checkbox"/>	2 120006	01.02.2021	1,00	Stück	95,00	Warten auf Lieferant	Defekt außerhalb Garantie	

Kontaktaktionen können Sie in beliebiger Weise mit Druckvorlagen verknüpfen oder als reines Instrument zur Anlage von Journaleinträgen verstehen.

Artikel- und Folgeaktionen hingegen führen Belegzuordnungen aus und sind in ihrer Abfolge sequenziell zu verstehen. Im ersten Schritt führen Sie die Artikelaktion aus. Sie erfüllt zwei Funktionen: Zum einen handelt es sich um eine Belegzuordnung, zum anderen bildet sie die Grundlage für den weiteren Prozessablauf, indem ihr mögliche Folgeaktionen zugeordnet sind. Dazu werden sogenannte Prüfkriterien abgefragt, anhand derer das zutreffende Szenario identifiziert wird.

Die systemseitig ausgelieferten Artikelaktionen sind:

- Reparatur
- Tausch
- Rückabwicklung
- Vernichten
- Behalten
- Prüfen

Im zweiten Schritt führen Sie Folgeaktionen aus. Dabei ist die Auswahl möglicher Folgeaktionen entsprechend der im ersten Schritt gewählten Artikelaktion eingeschränkt. Auf diese Weise kann ein strukturierter Workflow gewährleistet werden.

Workflows unterliegen kontinuierlichen Änderungsprozessen. Aus diesem Grund haben Sie die Möglichkeit, sowohl Artikel- als auch Folgeaktionen sowie deren Beziehung untereinander frei zu konfigurieren. Eine Unterscheidung zwischen System-Belegzuordnungen und Eigenen Belegzuordnungen wird in den Einstellungen über Legendenfilter gewährleistet. System-Belegzuordnungen lassen sich weder löschen noch bearbeiten. Es steht Ihnen jedoch frei, diese zu deaktivieren und zu kopieren. Somit können Sie diese auch als Vorlage für die Konfiguration eigener Belegzuordnungen nutzen.

Artikelaktionen

Neu Kopieren Bearbeiten Entfernen Extras

Pos	Beschreibung	Inaktiv
1	Reparatur	<input type="checkbox"/>
2	Tausch	<input type="checkbox"/>
3	Rückabwicklung	<input type="checkbox"/>
4	Vernichtung	<input type="checkbox"/>
5	Behalten	<input type="checkbox"/>
6	Eigene Artikelaktion	<input type="checkbox"/>

System Eigene

Analog zum Kunden-RMA erfolgt die Bearbeitung der Artikel- bzw. Folgeaktionen über einen Bearbeitungsdialog. Wie im Kunden-RMA sind auch hier die neu eingeführten Parameter konfigurierbar. Während der Bearbeitungsdialog der Folgeaktionen dem des Kunden-RMA gleicht, erscheint der Bearbeitungsdialog von Artikelaktionen – aufgrund ihrer erweiterten Funktionalität – in abweichender Optik.

Artikelaktion bearbeiten

Bezeichnung: Inaktiv

Prüfkriterium definieren Belegzuordnung definieren Entfernen

- ▼ Eigene Artikelaktion
 - ▼ Mit Ersatz
 - Garantie
 - Keine Garantie
 - ▼ Ohne Ersatz
 - Garantie
 - Keine Garantie

Ok Abbrechen Übernehmen

Im Bearbeitungsdialog der Artikelaktionen wird der konfigurierte Workflow in Form einer Baumstruktur visualisiert. Als Anwender können Sie die Gestalt des Baumes, d. h. die Anzahl sowie die Tiefe der Verzweigungen nach Ihren Vorstellungen verändern. An den Endpunkten der Verzweigungen lassen sich Belegzuordnungen konfigurieren. Diese enthalten neben den bekannten Parametern zusätzlich die Auswahl möglicher Folgeaktionen. Auswählbar sind keine, eine, mehrere oder alle Folgeaktionen.

Um Ihnen ein hohes Mass an Flexibilität zu bieten, ist es optional möglich, die Auswahl von Folgeaktionen lediglich als Vorschlag zu interpretieren. In diesem Fall haben Sie freien Zugriff auf weitere Folgeaktionen.

Eine Verbindung zwischen Kunden- und Lieferanten-RMA stellen Sie durch die Zuordnung von Positionen her. Die Zuordnung lässt sich aus dem Kunden-RMA heraus realisieren. Sie können diese in der „Positionsübersicht“ über das Kontextmenü aufrufen.

Dabei werden – sofern vorhanden – offene Vorgänge aus dem Lieferanten-RMA angeboten sowie optional die Einkaufskonditionen beachtet. Ganz nach Ihren Bedürfnissen ist es Ihnen darüber hinaus auch möglich, neue Vorgänge anzulegen. Nach erfolgreicher Zuordnung entstehen sowohl im

Kunden- als auch im Lieferanten-RMA Links, über die Sie einfach und schnell zwischen den beiden Vorgängen navigieren können.

Die Vorgänge bzw. Positionen des Lieferanten-RMAs werden in der Historie der Artikel-, Kunden- und Lieferantenstammdaten berücksichtigt.

Darüber hinaus wird das Lieferanten-RMA auch in den Auswertungen berücksichtigt. Hier gibt es einen eigenen Eintrag in der Ribbon-Bar. Analog zum Kunden-RMA wird der Abruf einer Jahresübersicht sowie einer Artikelübersicht ermöglicht.

7.4.8 Toolboxfähigkeit der lieferantenseitigen RMA-Verwaltung

Das Lieferanten-RMA ist vollständig toolboxfähig, sodass Sie spezifische Individualisierungswünsche in Eigenverantwortung realisieren können.

7.4.9 Auslagerung der RMA-Einstellungen

Die RMA-Einstellungen umfassen mit der Erhöhung der Anpassbarkeit und der Einführung eines Lieferanten-RMA eine Vielzahl an Konfigurationsmöglichkeiten. Aus diesem Grund befinden sich die RMA-Einstellungen nicht mehr im Dialog der Mandanteneinstellungen. Sie können die RMA-Einstellungen ab der Version 21.1 über die Dropdown-Auswahlliste unter Mandanteneinstellungen aufrufen.

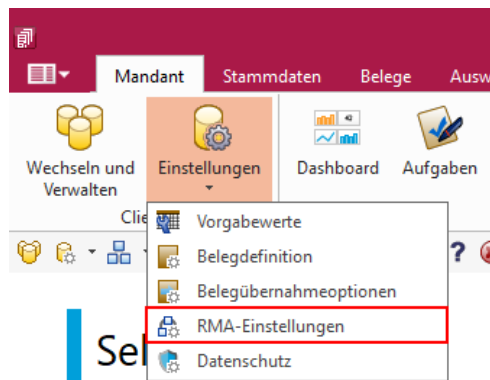

7.5 PC-Kasse

7.5.1 Entfernen der Touchoberfläche 1 in der nächsten Version

Mit der kommenden Version 21.2 wird die veraltete Touchoberfläche 1 für die PC-Kasse nicht mehr zur Verfügung stehen. Bitte nutzen Sie ab dieser Version die Touchoberfläche 2. Einstellungen der alten Touchoberfläche können Sie per Knopfdruck in eine beliebige neue Konfiguration der Touchoberfläche 2 übernehmen. Nutzen Sie hierzu die Funktion „Touchscreen-Konfiguration übernehmen“ unter den „Einstellungen und Zusatzfunktionen“ in der „Konfiguration Touchkasse 2“.

7.5.2 Zusätzliche Sperrmöglichkeiten für die PC-Kasse (Touchoberfläche 2)

Über die Stammdaten der PC-Kasse stehen Ihnen drei zusätzliche Möglichkeiten zur Verfügung, die Funktionen der Touchoberfläche 2 mit einer zusätzlichen Passwortabfrage abzusichern.

- Preis ändern - gilt für die Schalter „Preis ändern“ und „Position anpassen“. Die Änderung des Positionspreises ist erst nach Eingabe des definierten Passworts möglich.
- Rabatt ändern - gilt für die Schalter „Rabatt ändern“ und „Position anpassen“. Der Positionsrabatt kann über die Kasse nur geändert werden, wenn das entsprechende Passwort zuvor eingegeben wurde.
- Negative Mengen erfassen - „Menge ändern“ und „Position anpassen“. Die Menge einer Position kann nur in eine negative Menge geändert werden, wenn das korrekte Passwort zuvor eingegeben wurde. Die normale Mengenänderung (Mengen > 0) ist weiterhin ohne Passwort möglich.

7.5.3 Tonausgabe beim Scanvorgang eines Artikels

Erfolgt die Eingabe eines Artikels mithilfe eines Scanners, erhalten Sie ein akustisches Signal (Windows Standard Sound für Hinweismeldungen), wenn der Scanvorgang kein Ergebnis liefert.

7.6 Produktion

7.7 Produktionsplanung

7.7.1 Terminberechnung anhand der Artikelverfügbarkeit

Zusätzlich zur Terminberechnung anhand der Durchlaufzeiten bieten wir nun die Option, neben den Durchlaufzeiten auch die Beschaffungszeiten der Verbrauchsartikel in die Terminberechnung einfließen zu lassen. Hierzu können Sie in den Mandantenoptionen des Fertigungsauftrags die Option „Terminberechnung anhand der Artikelverfügbarkeit und der Wiederbeschaffungszeit“ nutzen.

Terminberechnung und Kalkulation

Liefertermin anhand der Fertigungsliste berechnen (gilt nur für Artikel mit der Dispositionsart: Auftrag)

2 Tage als zusätzlichen Puffer berücksichtigen

Terminberechnung anhand des Artikelbestandes und der Wiederbeschaffungszeit

Bestätigungsdialo g anzeigen

Kalkulationspreis automatisch aus der ausgewählten Fertigungsliste berechnen

Ist die Option gesetzt, wird Ihnen für auftragsbezogene Fertigungsartikel beim Anlegen der Belegposition automatisch ein Positionstermin vorgeschlagen.

Alternativ können Sie die Terminberechnung auch über das *Positionsmenü* unter dem Punkt *Fertigungslisten/„Termin neu berechnen“* ausführen.

Termin	Position	Zeilentyp	Offen	Bestand	Menge	ME	Artikel	Bezeichnung	EP	Rabatt	Gesamt	Kalkulationspreis	Steuer	Konto	Lager	Vertreter
12.03.2021	1	A										999,37	19 %	8400		

Position manuell erledigen

Mengen zuordnen

Serien-/Chargennummer zuordnen

Fertigungsliste

Position suchen Strg+F

Weitersuchen F3

Position in Zwischenablage kopieren Umsch+Strg+C

Spalteneditor

Office-Export

Zwischenablage

Fertigungsliste zuordnen

Zuordnung löschen

Termin neu berechnen

Planungssimulation zur Terminberechnung

Kalkulationspreis neu berechnen

7.7.2 Planungssimulation zur Terminberechnung

In allen Belegen haben Sie jetzt die Möglichkeit, über das Positionsmenü eine „Planungssimulation zur Terminberechnung“ für auftragsbezogene Fertigungsartikel auszuführen.

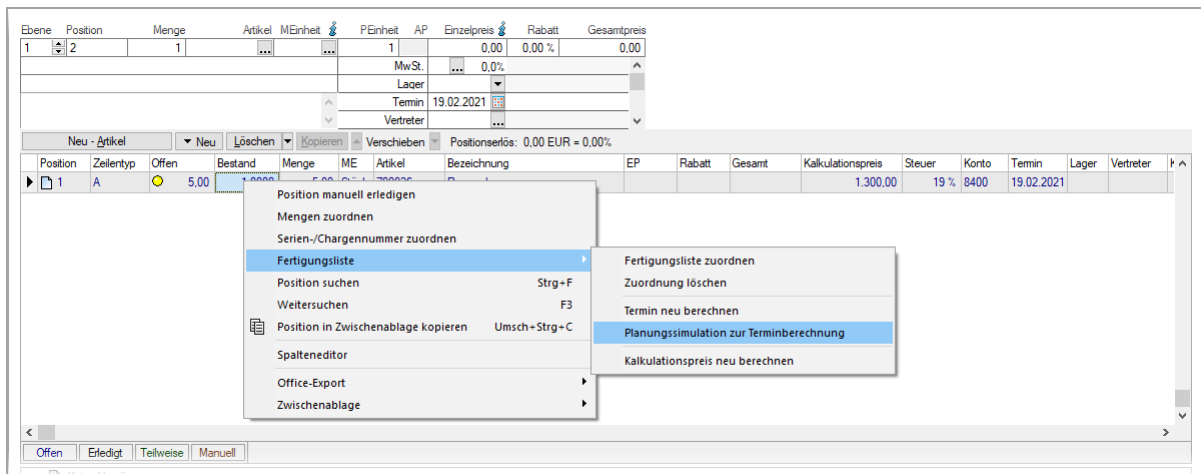

Durch Nutzen der Funktion „Planungssimulation zur Terminberechnung“ im Untermenü Fertigungsliste wird eine Planungssimulation gestartet, wie sie auch in der Produktionssteuerung durchgeführt werden kann. Der Unterschied ist, dass ohne einen „realen“ Fertigungsauftrag eine Simulation ausgeführt wird und Ihnen der Termin Fertigstellungstermin anhand von Maschinen- und Mitarbeiterauslastungen vorgeschlagen wird.

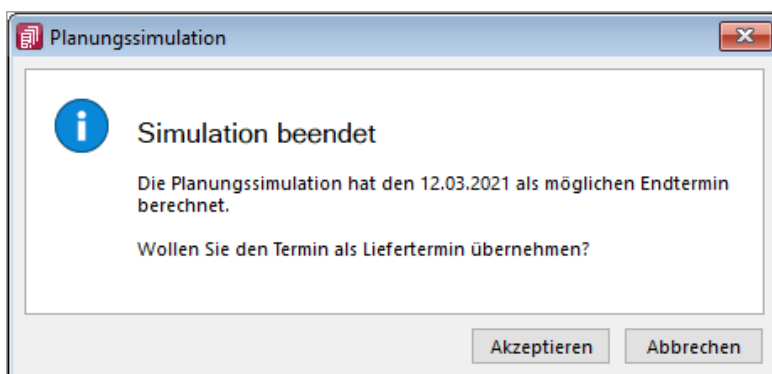

Um die Planungssimulation zur Terminberechnung zu nutzen, benötigen Sie die Produktionssteuerung.

7.7.3 Auflösen von Fertigungslisten

Mit dem Auflösen von Fertigungslisten stehen Ihnen alle Arbeitsschritte und Verbrauchsmaterialien von „Unterbaugruppen“ in der Fertigungsliste der „Hauptbaugruppe“ zur Verfügung. So können auch komplexe Fertigungsvorgänge in einem Fertigungsauftrag abgebildet, in der Produktionssteuerung eingeplant und mit der BDE bearbeitet werden.

10.1	700018	Schalt-Bremshebel Set	2 x 10-fach schwarz	1,00	Stück	50,00	
11		Bremsen montieren		15,00	min		8,25
11.1	700009	Felgenbremsen	Set Vorderrad + Hinterrad schwa	1,00	Paar	30,00	
12		Vorderrad einbauen		5,00	min		2,75
12.1	700025	Vorderrad	Fertigung	1,00	Stück	173,24	
13		Schaltung und Bremsen einstellen Rahmen		45,00	min		24,75
14		Hinterrad einbauen		10,00	min		1,33

In der Fertigungsliste haben Sie, wenn der Verbrauchsartikel ein Artikel vom Typ „Fertigung“ ist, die Möglichkeit, durch das Setzen des Hakens bei „Artikel auflösen“ alle Arbeitsschritte sowie Verbrauchsartikel aus der Standardliste des Verbrauchsartikels in die Fertigungsliste des Auftrages zu übernehmen.

In den Fertigungslisten wird der Verbrauchsartikel als „aufgelöst“ gekennzeichnet. Die Arbeitsschritte und Verbrauchsartikel werden dann erst bei der Anlage eines Fertigungsauftrages eingefügt.

10.1	700018	Schalt-Bremshebel Set	2 x 10-fach schwarz	1,00	Stück	50,00	
11		Bremsen montieren		15,00	min		8,25
11.1	700009	Felgenbremsen	Set Vorderrad + Hinterrad schwa	1,00	Paar	30,00	
12		Vorderrad einbauen		5,00	min		2,75
12.1	700025	Vorderrad	Fertigung	1,00	Stück	173,24	
13		Schaltung und Bremsen einstellen	Rahmen	45,00	min		24,75
14		Hinterrad einbauen		10,00	min		1,33

Im Fertigungsauftrag werden alle Arbeitsschritte, Verbrauchsartikel und Ergebnisartikel des aufgelösten Verbrauchsartikels vor dem Arbeitsschritt eingefügt, in dem der Artikel benötigt wird.

10		Brems- und Schaltgriffe anbauen	Lenker	15,00		75,00	min
10.1	700018	Schalt-Bremshebel Set	2 x 10-fach schwarz	1,00		5,00	Stück
11		Bremsen montieren		15,00		75,00	min
11.1	700009	Felgenbremsen	Set Vorderrad + Hinterrad schwarz	1,00		5,00	Paar
		Aufgelöste Stückliste	700025 - Vorderrad				
1		Einspeichen	Laufrad	60,00		180,00	min
1.1	700002	Felge	Open Pro C silber	2,00		6,00	Stück
1.2	700003	Speichen	Razor	64,00		192,00	Stück
1.3	700004	VR-Nabe für Felgenbremse Schwarz		2,00		6,00	Stück
2		Zentrieren	Laufrad	180,00		540,00	min
3		Reifen aufziehen	Laufrad	10,00		10,00	min
3.1	700006	Reifen	Grand 28"	2,00		6,00	Stück
3.2	700005	Fahrradschlauch	Rennrad 28 SV	2,00		6,00	Stück
3.3	700025	Vorderrad	Fertigung	1,00		3,00	Paar
11		Vorderrad einbauen		5,00		25,00	min
11.1	700025	Vorderrad	Fertigung	1,00		5,00	Stück
14		Schaltung und Bremsen einstellen	Rahmen	45,00		225,00	min

Die „aufgelöste Fertigungsliste“ wird dabei eingerückt und mit einer Infoleiste dargestellt. Die Bedarfsmengen für den Ergebnisartikel innerhalb der Auflösung errechnen sich aus dem Bedarf des aufgelösten Verbrauchsartikels. Sollte eine Überproduktion vorliegen, werden die nicht benötigten Ergebnisartikel von den Gesamtkosten des Fertigungsauftrags abgezogen.

Sollten Unterschiede in den Mengeneinheiten bei Artikeln, die sowohl Verbrauchs- als auch Ergebnisartikel sind, vorhanden sein, werden diese berücksichtigt, sofern im Artikelstamm die passenden Mengenumrechnungen hinterlegt sind.

7.7.4 Ergebnisartikel = Verbrauchsartikel in Fertigungslisten und Fertigungsaufträgen

In Fertigungslisten und Fertigungsaufträgen können Fertigungsartikel in einem Auftrag bzw. einer Fertigungsliste sowohl als Ergebnisartikel als auch als Verbrauchsartikel genutzt werden.

12.2	700003	Speichen	Razor	3
12.3	700004	VR-Nabe für Felgenbremse Schwarz		
13		Zentrieren	Laufrad	9
14		Reifen aufziehen	Laufrad	5
14.1	700005	Fahrradschlauch	Rennrad 28 SV	
14.2	700006	Reifen	Grand 28"	
14.3	700025	Vorderrad	Fertigung	
15		Vorderrad einbauen		1
15.1	700025	Vorderrad	Fertigung	
16		Schaltung und Bremsen einstellen	Rahmen	4

Es können mehr Ergebnisartikel produziert als verbraucht werden. Die Überproduktion wirkt sich dann als Abzug auf die Gesamtkosten des Fertigungsauftrages aus.

7.7.5 Rückschreiben der Preise aus dem Fertigungsauftrag in den Auftrag

Es kommt innerhalb der Fertigung immer mal wieder vor, dass ein Kunde Sonderwünsche äußert. Diese Kundenwünsche können sich auch auf den Preis des Artikels auswirken. Um stets den aktuellen Artikelpreis aus dem Fertigungsauftrag auch im auslösenden Beleg zu sehen, steht Ihnen jetzt die Funktion „Kalkulationspreis der Belegposition anpassen“ zur Verfügung.

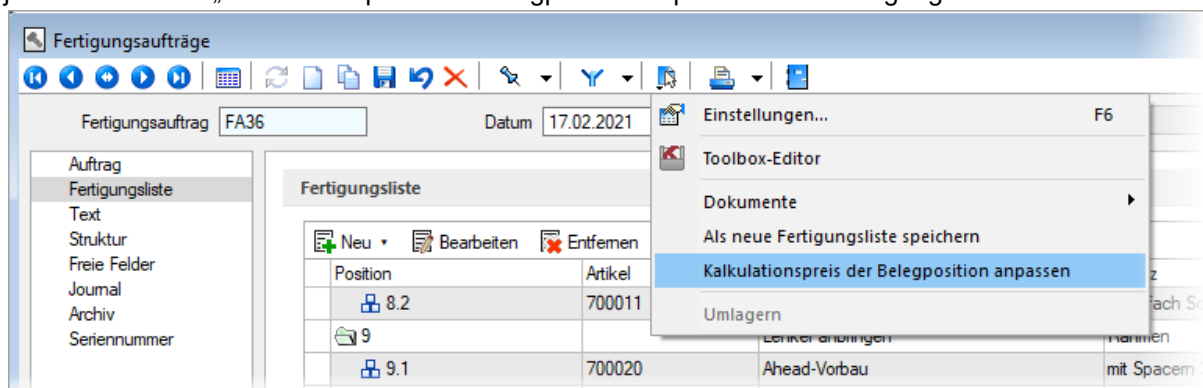

Im Menü Einstellungen und Zusatzfunktionen finden Sie die Funktion „Kalkulationspreis der Belegposition anpassen“, durch die der tatsächliche Stückpreis der jeweiligen Fertigungsartikel in den Auftrag zurückgeschrieben wird.

7.7.6 Toolboxfähigkeit im Verbrauchs- und Ergebnisartikeldialog

Die Dialoge für Verbrauchsartikel und Ergebnisartikel sind in Fertigungsaufträgen und Fertigungslisten jetzt toolboxfähig.

7.7.7 Anzeige der Gesamtkosten für einen Fertigungsauftrag

In den Fertigungsaufträgen werden jetzt die Gesamtkosten bezogen auf den Fertigungsauftrag angezeigt, und nicht mehr nur die Kosten der Fertigungsliste.

Gesamtkosten für den Fertigungsauftrag				
Fertigungskosten	Rüstkosten	Fremdfertigung	Materialkosten	Gesamtkosten
909,00	0,00	0,00	4.591,35	5.500,35

Neben dem Feld Fertigungskosten, in dem die Kosten für Arbeitsfolgen und Einzelschritte aufsummiert werden, stehen jetzt auch die Kosten für Rüstkosten und Fremdfertigung gesondert aufgeschlüsselt zur Verfügung.

Gesamtkosten für den Fertigungsauftrag				
Fertigungskosten	Rüstkosten	Fremdfertigung	Materialkosten	Gesamtkosten
821,92	8,75	2.400,00	4.578,85	7.809,51

Hier ist nun klarer ersichtlich, wie sich die Gesamtkosten auch in Bezug auf Rüstkosten zusammensetzen.

7.7.8 Angabe des Stückpreises im Fertigungsauftrag

Neben der neu gestalteten Gesamtkostenanzeige im Fertigungsauftrag erhalten Sie jetzt im Detailgrid der Ergebnisartikel auch eine Information zum Stückpreis des Ergebnisartikels.

Ergebnisartikel			Ergebnisartikel		
▲	Feldname	Wert	▲	Feldname	Wert
0	Position	18.1	0	Position	18.1
1	Artikelnummer	700026	1	Artikelnummer	700026
2	Menge	1,00	2	Menge	1,00
3	Mengeneinheit	Stück	3	Mengeneinheit	Stück
4	Termin		4	Termin	
5	Kalkulationsmodus	2	5	Kalkulationsmodus	2
6	Preis pro Stück	1.100,07	6	Preis pro Stück	1.561,90
7	Abzugsart	1	7	Abzugsart	1
8	Abzugswert	1,00	8	Abzugswert	1,00
9	Lagerfaktor	1,00	9	Lagerfaktor	1,00
10	Lagerplatzld	0	10	Lagerplatzld	0
11	ID	1795	11	ID	1827
12	Lfd. Nr.	1	12	Lfd. Nr.	1

Beispielhaft sind hier die Stückpreise für die Fertigungsaufträge mit den Gesamtkosten aus 7.7.7 dargestellt.

7.8 Produktionssteuerung

7.8.1 Anpassbarkeit Tooltip Produktionssteuerung

Die Tooltips der Arbeitspakete von Betriebsmitteln und Mitarbeitern sind nun in den Optionen einstellbar. Unter „Darstellung“ können die anzuzeigenden Felder und die Reihenfolge definiert werden.

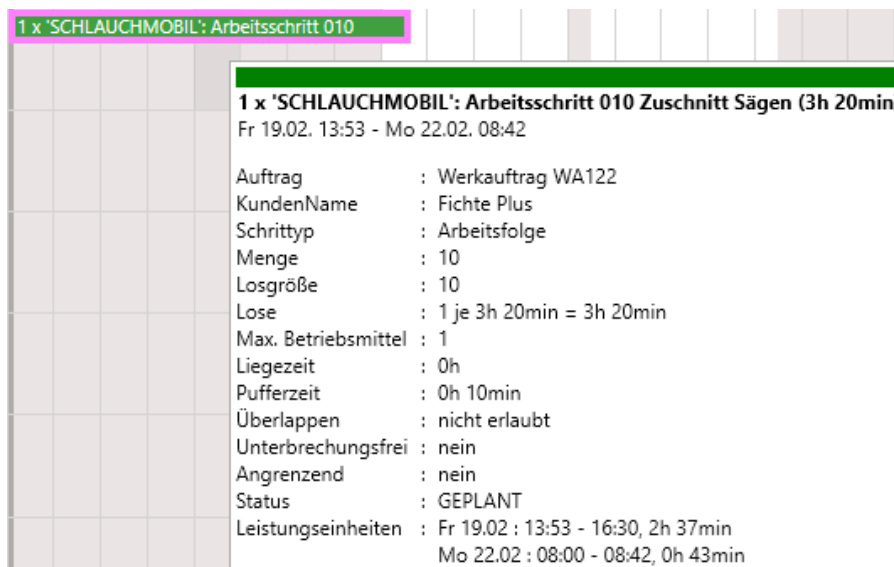

7.9 CRM

7.9.1 Visitenkarte erstellen

In der Liste und der Detailansicht einer Adresse haben Sie jetzt die Möglichkeit, eine Visitenkarte zu erstellen und diese zu speichern oder per E-Mail zu versenden.

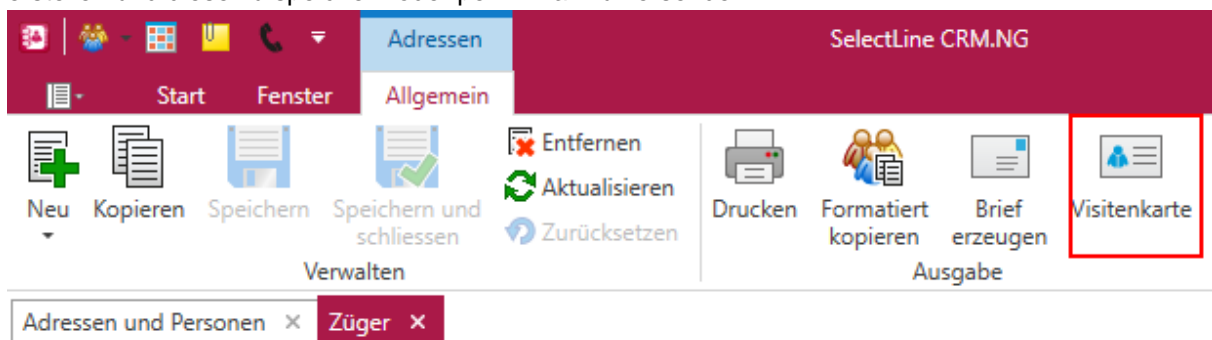

7.9.2 Neuer Filtereditor

Der neue Filtereditor im CRM hat eine deutlichere, farbliche Unterscheidung zwischen Feld, Kriterium und erwartetem Wert. Zusätzlich können Sie jetzt auch eigene Ausdrücke mit Formeln in dem neuen Filtereditor verwenden.

8 Mobile Anwendungen

8.1 SelectLine Mobile

8.2 Belege als PDF erzeugen und per E-Mail versenden

In SelectLine Mobile können Sie jetzt sowohl Belege, die bereits im SelectLine Auftrag vorhanden sind, als auch Belege, die gerade in Mobile erstellt wurden, als PDF mit einer Druckvorlage aus dem SelectLine Auftrag ausgeben und per E-Mail versenden. Folgende Schritte sind nötig, um den Belegversand zu aktivieren.

Gehen Sie in Mobile auf die Seite „Einstellungen“ und klicken dort auf die Seite „Einstellungen zum E-Mailversand“.

Einstellungen

E-Mail-Versand

Belegversand-Option

Belegversand per E-Mail

E-Mail-Konto aus Warenwirtschaft verwenden

Postausgangsserver (SMTP)

E-Mail Adresse

Angezeigter Name

Server/Port

SSL

Server erfordert Authentifizierung

Anmeldename

Passwort ändern

Auf der Seite für die E-Maileinstellungen aktivieren Sie den „Belegversand per E-Mail“.

Im Anschluss wählen Sie ein Konto aus dem SelectLine Auftrag oder Sie geben die Daten für ein Postfach ein. Benötigt werden die E-Mailadresse, der Anzeigename, die Adresse des SMTP Servers, das Protokoll, Benutzername und Passwort.

Nachdem Sie das Konto manuell konfiguriert haben, wird beim Speichern die Erreichbarkeit des Postfaches geprüft. In den Belegen können Sie über die Schaltfläche „Beleg teilen“ die Druckvorlage auswählen und sich den Beleg als PDF anzeigen lassen oder diesen per E-Mail an Ihren Kunden versenden. Transferbelege haben jetzt im SelectLine Auftrag eine eigene Druckvorlage. Diese bearbeiten Sie über Schnittstellen / Mobile / Import und dort über die „Drucken“ Schaltfläche.

8.2.1 Preise ausblenden

In Mobile gibt es nun die Möglichkeit, Preise für Benutzer vollständig auszublenden. Es wurden neue Einstellungen geschaffen, um die Preise jetzt auch in der Belegerfassung und in der HTML Vorschau auszublenden. Benutzer, die nur mit Lieferscheinen arbeiten, können so nicht mehr die Preise der Artikel sehen, sollte dies aktiviert werden.

Die Einstellungen können für bereits im Selectline Auftrag erfasste Belege unter Einstellungen / Belege hinterlegt werden.

Hauptseite	Einstellungen	Belege	Drucken	Abmelden
Einstellungen Einstellungen für Belege				
Belegliste				
Zeige Bruttobeträge		Zeige Nettobeträge		
Belegpositionen				
Beschreibungen bei Belegpositionen anzeigen		Symbole bei Belegpositionen anzeigen		
Zusatzinformationen bei Belegpositionen anzeigen		Gesamtpreis bei Belegpositionen anzeigen		
Einzelpreis bei Belegpositionen anzeigen		Rabatt bei Belegpositionen anzeigen		

Zusätzlich können Sie auch die Preisanzeige für die in Mobile integrierte Belegerfassung unter Einstellungen / Belegerfassung konfigurieren:

Hauptseite	Einstellungen	Belegerfassung	Drucken	Abmelden
Einstellungen Belegerfassung				
Allgemeine Einstellungen				
Roherlös anzeigen		Gesamtpreis anzeigen		
Belegpositionen				
Preis anzeigen		Preisdetails anzeigen		
Rabatt1 anzeigen		Rabatt2 anzeigen		
Zubehörartikel vorschlagen		Extrafelder bearbeiten		
Mengenumrechnung aktivieren				

8.2.2 Tabellenverweise für Extrafelder möglich

In SelectLine Mobile haben Sie jetzt die Möglichkeit, Tabellenverweise mit Auswahllisten für Extrafelder festzulegen. Damit können Benutzer Werte direkt aus einer Tabelle oder aus einer vorgegebenen Liste auswählen.

Die Konfiguration der Extrafelder als Tabellenverweis erfolgt in einer sogenannten JSON-Datei, wie bereits aus SelectLine MDE und SelectLine BDE bekannt.

Zur Konfiguration wird im Verzeichnis „C:\ProgramData>SelectLine Software\SL.mobile\Daten“ eine Datei „Tabellenverweise.json“ benötigt.

```
[
  {
    "Mandant": "UFAKT",
    "Users": [
      "ah"
    ],
    "ExtrafieldName": "_SHOWROOMNUMBER",
    "Identifizier": "Belegposition",
    "IsTableReference": true,
    "Blobkey": "#A",
    "KeyValue": "Nummer",
    "DisplayValue": "_RAUMNAME",
  },
  {
    "ExtrafieldName": "_TEXT",
    "Identifizier": "Belegposition",
    "IsTableReference": false,
    "ListValues": [
      "Text1",
      "Text2",
      "Text3"
    ],
    "Users": [
      "ah"
    ]
  }
]
```

"Mandant": Geben Sie das Kürzel des Mandanten an, für das die Konfiguration gilt.

"Users": Ist dieser Eintrag leer, gilt er für alle Benutzer.

"ExtrafieldName": Name des Feldes, für das ein Tabellenverweis erstellt werden soll

"Identifizier": In welcher Mobile Maske wird das Feld verwendet? Hier können folgende Werte angegeben werden: Beleg, Belegposition, Kunde, Lieferant, Interessent, Journal

"IsTableReference": true= Definiert, ob es ein Tabellenverweis ist; wenn false müssen Sie den Wert „ListValues“ für die Einträge benutzen

"Blobkey": Geben Sie den Blobkey der Tabelle an, auf den verwiesen wird (nur benötigt, wenn IsTableReference=true).

"KeyValue": Schlüsselfeld der Tabelle (oft z. B. Nummer), das in das Feld geschrieben wird (nur benötigt, wenn IsTableReference=true).

"DisplayValue": Geben Sie das Feld an, welches dem Benutzer zur Auswahl angezeigt werden soll (nur benötigt, wenn IsTableReference=true).

"ListValues": Nur benötigt, wenn IsTableReference = false. Geben Sie die zur Auswahl stehenden Werte an.

Durch die Konfiguration wird z. B. in der Maske der Kundenbearbeitung das Feld „Showroom“ als Auswahlfeld angeboten:

8.3 SelectLine MDE

Alle neuen MDE Funktionen können Sie über die Konfigurationsdatei einstellen. Hinweise für die Konfiguration der JSON-Datei und verfügbare Parameter finden Sie im Dokument „Beschreibung MDE“.

8.3.1 Unterstützung von zusammengesetzten Codes nach dem GS1 Standard

In MDE können nun auch, in Anlehnung an den GS1 Standard, zusammengesetzte Codes interpretiert und mit einem Scanvorgang auf die jeweiligen Eingabefelder in MDE verteilt werden. Die Zuweisung der einzelnen Felder erfolgt in der MDE Konfiguration. Voraussetzung für die Nutzung ist die zusätzliche Ausgabe des ISO/IEC Codes ("AIM indentifizier") durch den Scanner.

Alle Standardfelder in der Artikel-Erfassungsmaske (Artikelnummer, Menge, Serie/Charge, MHD, Lager) können damit innerhalb eines Barcodes erfasst und entsprechend zugewiesen werden. Auch die Artikelsuche im Artikelbestand und im Beleg kann über die im Code angegebene Artikelidentifikation erfolgen.

8.3.2 Zusätzliche Positionsdaten in Hauptmaske

Zusätzliche Positionsfelder werden nun direkt in der Erfassungsmaske in einem eigenen Bereich angezeigt. Das Öffnen eines eigenen Dialogs entfällt somit. Optional kann die Liste der Felder auch automatisch geöffnet werden.

Menge
Ist/Soll:0 / 2 Stück

−

+

Lager

...
Hauptlager

Artikeldaten

Weitere Angaben

OK

8.3.3 Anzeige der Lagerplatzdimensionen und -bezeichnungen

Lagerplatzdimensionen und selbstdefinierte Dimensionsbezeichnungen werden nun in der Lagerauswahl angezeigt. In der Artikelauswahl eines Beleges werden nun auch die Dimensionen und die vollständige Lagerplatzbezeichnung angegeben.

8.4 SelectLine API

Details sowie eine vollständige Dokumentation zu den einzelnen Funktionen und Routen entnehmen Sie bitte der API-Hilfe, die mit der jeweiligen Installation zugehörig zur Version installiert wird. Der Link/Aufruf der Hilfe ist nach erfolgter Einrichtung im SelectLine Mobile Manager auf der Seite „Webseite“ zu finden.

8.4.1 Labels in Belegpositionsabfragen

Verschiedenste Labels in den Routen „GET/Documents/{documentKey}/Positions“ und „GET/DocumentPositions“ wurden bisher immer mit „NULL“ zurückgegeben. Da die Performance deutlich leiden würde, wenn alle Labels abgefragt und gefüllt werden, kann im Request nun festgelegt werden, welche Labels gefüllt werden sollen.

8.4.2 Handelsstücklisten anlegen und bearbeiten

Unter „Documents“ stehen Ihnen neue Routen zur Verfügung, mit denen Sie in Belegen nun auch per API-Positionen vom Typ Handelsstückliste und deren Stücklistenpositionen anlegen und bearbeiten können.

8.4.3 GLN-Nummer

Für Kunden, Interessenten und Lieferanten wurde das Feld GLN-Nummer ergänzt.

8.4.4 Fertigungsauftrag löschen

Das Löschen eines Fertigungsauftrages über die SelectLine API ist jetzt möglich.

9 Rechnungswesen

9.1 Überzahlung Offene Posten

Die Verwaltung der Offenen Posten wurde um die Möglichkeit erweitert, bei Überzahlungen OPs mit negativen Restforderungen zu erstellen. Werden mehrere Offene Posten mit einer Sammelzahlung überzahlt, können Sie nun über den OP-Ausgleichsdialog einzelne Forderungen als Gutschrift übernehmen. Diese Option steht Ihnen ab Version 21.1.0 sowohl über die OP-Verwaltung im SelectLine Rechnungswesen und dem SelectLine Auftrag zur Verfügung als auch über die manuelle Erfassung im Dialogbuchen.

9.2 Journaleinträge im Stapelbuchen

Analog der Funktionalität im Dialogbuchen können Sie auch im Stapelbuchen Journaleinträge anlegen und diese mit dem Buchungssatz verknüpfen. Das Kontextmenü wurde hierfür um den Punkt "Journal" erweitert. Beim Verbuchen des Stapels werden die Journaleinträge mit der daraus generierten Buchung verknüpft. Bei wiederkehrenden und individuellen Stapeln bleibt der Journalink nach dem Verbuchen in der Stapelposition erhalten. Ein erneutes Verbuchen verlinkt auch die neue Buchung mit dem Journaleintrag des Stapels.

9.3 Datenblatt Kontenblatt

Im Datenblatt "Kontenblatt" haben Sie nun die Möglichkeit, auch stornierte Buchungen einzublenden. Buchungen aller bestehenden Wirtschaftsjahre können direkt aus dem Datenblatt "Kontenblatt" zur Ansicht aufgerufen werden. Optional besteht die Möglichkeit, das zur Ansicht geöffnete Kontenblatt festzuhalten. Bei parallel zur Buchung geöffnetem Kontenblatt beeinflusst das zuletzt bestätigte Konto in der Buchung die Ansicht. Mit gesetzter Option "Aktives Konto festhalten" bleibt die Ansicht des benötigten Kontos geöffnet - ohne dass die Konten der Buchung die Ansicht des Kontenblattes verändern. Da die Ansicht des Kontos auch für das jeweilig gewählte Wirtschaftsjahr geöffnet bleibt, erleichtert Ihnen diese Möglichkeit beispielsweise die Abstimmung und den Ausgleich jahresübergreifend geführter Konten.

Buchen

Bilanztyp	Datum	Periode	Nummernkreis: ABS	OPBeleg
H-Bilanz	01.01.2021	2021-Januar	ABS-20-015	ABS-20-015
SOLL	977	Rückstellungen f. Abschluß u. Prüfung		-7.500,00 EUR
HABEN	2735	Eträge Auflösung von Rückstellungen		-2.000,00 EUR

Text: Rückstellungen aus 2019

Währung	Brutto	Skonto	Steuer	%	Steuerwert	Netto
EUR	2.000,00	0,00		0,0	0,00	2.000,00

Saldobox

Konto	Bezeichnung	Handelsbilanz	Steuerbilanz	Währung
9000	Saldenvorträge, Sachkonten	-217.136,51	-219.336,51	EUR

Kontenblatt

Satz	Pos	Datum	Beleg	OPBeleg	Gegenkonto	Text1	Betrag	FWCo	Steuer	Steuerprozent
29	2	01.01.2021	EB	EB	9000	Jahresübergabe vom 01.01.2021	-9.500,00	EUR	0,00	
52	1	01.01.2021	ABS-20-015	ABS-20-015	2735	Rückstellungen aus 2019	2.000,00	EUR	0,00	

Handelsbilanz

Buchungen ausziffern: Januar 2021 - Dezember 2021

Laufenden Saldo berechnen
 Aktives Konto festhalten

Standard Storno Ausgeziffert